

Tetuán 30 días

AÑO XIX • Nº 205 • ABRIL/2013

www.tetuan30dias.com



EJEMPLAR GRATUITO

Vuelven las obras

Por fin se pronunció el Ayuntamiento sobre el paralizado proyecto del paseo de la Dirección. En el último Pleno del Consistorio madrileño, el Partido Popular aprobó con la abstención del resto de grupos políticos una modificación del Plan Parcial de Reforma Interior de esta vía que pretende dar mayor preeminencia a la vivienda protegida, cuyo porcentaje se elevará hasta el 76%. Una medida que convence a la concesionaria Dragados y que abre una puerta de esperanza a los vecinos, hartos de esperar la reanudación de unos trabajos que tienen empantada la zona y que ahora deberán finalizarse en los próximos 18 meses. (Pág. 3)



Un "camping" en pleno Parque de La Ventilla

(Pág. 3)

SUMARIO

- El Playa Victoria abre a final de mes **4**
- Acceso para el colegio Ignacio Zuloaga **5**
- El Consejo Territorial se renueva **6**
- Mayor protección para el Canal Bajo **8-9**
- Proyecto "La Arruga es Bella" **11**
- El café solidario de Aculco **15**

www.tetuan30dias.com
Tel. 91 554 83 31

CONTROL DE TIRADA Y DISTRIBUCIÓN
PSD

TE LO PRESTO CASH

APERTURA 8 ABRIL

¡NO LO QUIERES, NOSOTROS SI! AQUÍ GANAMOS TODOS

WWW.TELOPRESTOCASH.COM
CALLE BRAVO MURILLO 231 MADRID TLF: 91 219 30 06

Especialistas en formación de Cuerpos de Seguridad

Policía Nacional, Local y Guardia Civil
Vigilante de Seguridad, Escolta y Guarda de Campo

Centro autorizado por el Ministerio del Interior

Cursos presenciales y on-line a través de:
www.aulavirtual.tv

ABALAR
ACADEMIA DE SEGURIDAD

Torrijos, 16 - Madrid
(Zona Plaza de Castilla)
www.abalar.es
Tel. 91 713 11 25

LIBROS
Compra-Venta

VALE POR 1 LIBRO

C/ Marqués de Viana, 52
Tel. 91 570 15 72
www.librosalcana.com

TERRAZA-RESTAURANTE LA PALOMA

Celebra en La Paloma tus fiestas familiares y de empresa

- PLATO DEL DÍA
- PAN Y BEBIDA (L-V) 10 €

20% DTO. EN CENAS
TODOS LOS DÍAS
(Bebida no incluida)

C/ Francos Rodríguez, 79
Tel. 91 450 30 18

AUDÍFONOS EN OPTICA ROMA

2 MEJOR QUE UNO



50%
dto.

Bravo Murillo, 166 (Estrecho)

91 572 02 07

Monforte de Lemos, 101 (Bº del Pilar)

91 731 32 17

www.opticaroma.com

OPTICA ROMA

50% de descuento por la compra de 2 audífonos a la vez y para un único paciente. 25% de descuento si compra uno. 2 años de garantía. Seguro de adaptación. Consultar financiación. No acumulable a otras ofertas. Oferta válida hasta 31-07-2013

Tetuán 30 días

Nº 205 - Abril/2013

Director:

Juan Carlos Martín

Redactor jefe:

David Álvarez

Equipo de Redacción:

Alberto Piñeiro

Oshidori

Patricia Sáez

Esther M. Cano

Javier de la Nava

Mayte Guardiola

Mario Agudo

Fotografía:

Beto López

Oloqui (Archivo)

Diseño y Maquetación:

santieme

Equipo de Publicidad:

Mª José Plaza

Redacción, Publicidad

y Administración:

Cicerón, 8 (1º B)

28020 MADRID

Tel. 91 554 83 31

e-mail:

redaccion@tetuan30dias.com

publicidad@tetuan30dias.com

Twitter: @tetuan30dias

www.tetuan30dias.com

Depósito Legal:

M-20573-1994



Publicación independiente que respeta las opiniones ajenas y las propias de sus colaboradores, asegura la veracidad de sus informaciones y expresa su opinión colectiva a través de los editoriales. «La libertad de expresión es nuestro principio».

Editorial

La convivencia bien merece un esfuerzo

Vivimos en una época dominada por la falta de comunicación interpersonal, muchas veces favorecida por el uso masivo de las nuevas tecnologías, que han permitido ganar en rapidez y en llegar a casi cualquier rincón del mundo, pero que también limitan las conversaciones cara a cara entre las personas e impiden ver los gestos, las miradas, el tono de voz...

Estos novedosos canales de comunicación, léase Internet, correo electrónico, WhatsApp, redes sociales... agrandan hoy las diferencias generacionales entre jóvenes y mayores; los primeros no pueden pasar sin sus tablets, smartphones, LinkedIn o Facebook, mientras que los segundos siguen comprando periódicos y leyendo novelas en formato papel.

Por eso, aplaudimos las iniciativas llevadas a cabo en Tetuán, promovidas con el fin de posibilitar un acercamiento entre ambas generaciones. Una de ellas se trata del proyecto denominado "La Arruga es Bella", impulsado por los alumnos del Instituto Nuestra Señora de la Almudena y los mayores del Centro Municipal La Remonta: talleres, exposiciones, mesas redondas, proyección de películas... permitirán que ambos colectivos se conozcan más en profundidad y aprendan unos de otros.

Asimismo, y gracias a una idea que nació en el Consejo Territorial de Tetuán y que ha sido impulsada desde la Junta Municipal para conmemorar el Año Europeo del Envejecimiento Activo y la Solidaridad Intergeneracional, se ha celebrado el I Torneo de Billar, en el que han competido 14 parejas mixtas, cada una de ellas integrada por una persona joven y otra mayor, quienes han hecho alarde

de un espíritu de convivencia y camaradería, tan necesarios en nuestros días.

Dos ejemplos que sirven para reafirmar que es posible el entendimiento pese a las diferencias de edad, de experiencia y de las distintas maneras de ver el mundo. Ojalá sirvan y sienten un precedente para que también se alcance la convivencia no solo entre generaciones, sino entre culturas; en Tetuán, uno de los distritos de Madrid con mayor número de población inmigrante, hay zonas en las que esos problemas de convivencia están generando conflictos que no se logran atajar con el tiempo.

En este sentido, el que más años lleva originando quejas es el que se vive cada día –y cada noche– en las calles de Almansa, Topete, Carnicer... donde los vecinos que llevan mucho tiempo allí residiendo y los inmigrantes que se han ido estableciendo en esa zona no han logrado entenderse todavía y la palabra convivencia está muy lejos de llegar a ser una realidad.

Algo parecido está ocurriendo con los asentamientos ilegales de personas de etnia gitana en el parque de Los Pinos, cuyas formas de vida están alterando las de los vecinos de la zona, quienes están manifestando sus quejas por las molestias que les ocasionan.

Ambas problemáticas no parecen tener una sencilla solución, puesto que la frase de "allí donde fueres, haz lo que vieres" carece de sentido en estos casos; no obstante, y por el bien de la convivencia, cualquier esfuerzo que se realice merecerá la pena, al menos el intento: no dejemos que la falta de diálogo y de comunicación provoquen un distanciamiento irreversible, ni entre generaciones, ni entre culturas.

EL RE-VERSO REDONDILLAS DEL TERTULIANO

Voy a decirle a Mariano que si aún le queda decencia cese de la presidencia y que ponga a un tertuliano.

Tertuliano o contertulio que de ambas formas se llama al genio que se derrama cual Cicerón, Marco Tulio.

Yo comprendo que le duela a Cospedal que diga esto: y es que prefiero en su puesto hasta a Curry Valenzuela.

Lo que erró de presidente de Cantabria, el tal Revilla en la tele, maravilla, lo acierta estupendamente.

El tertuliano común si se le sufraga bien solventa en un santiamén la pesca ilegal de atún.

Antes de publicidad despacha un buen tertuliano lo último de Gran Hermano y el recorte en Sanidad.

Si es de la economía el contertulio no calla, pues sabe más que Soraya Sáenz de Santamaría.

Los tertulianos a coro sobre el déficit instruyen por si un día sustituyen a De Guindos y a Montoro.

La crisis no le amohina ni la Merkel le acongoja, se pone a hablar de "la Roja" y al rato, habla de Corinna.

Y ya metido en harina, como si no le costase ventilar con una frase el conflicto en Palestina.

María Antonia, Alfonso Rojo, Isabel Durán, Rahola, Ramoncín o Sergi Arola y otros tantos que no escojo

mas caben en esta loa, merecen por lo que saben que les votemos y acaben gobernando en La Moncloa.

OSHDORI

Twits del mes

Tetuán 30 días

En esta sección iremos publicando los más originales, mordaces, insólitos o certeros que vayan cayendo en nuestro muro de Twitter. Recuerda que puedes seguirnos en esta red social de "microblogging" (@tetuan30dias). ¡Queremos que nos contéis cosas!

Antoniosanto @antoniosanto 26 de marzo

A las 14.15 el Mercado de Maravillas de Tetuán cerrado a cal y canto. Preferimos comprar en los mercados, pero nos es imposible.

UPyD Ayto. de Madrid @UPyD_AytoMadrid 26 de marzo

.@m_palacios explica que el Ayto no puede escudarse en crisis económicas o empresariales ante el retraso de la remodelación del Pso.Dirección

Alex Beltrán @alex_b_g 25 de marzo

Enormes balsas de agua inundan la plaza de la Remonta en #tetuán

Porno y Chacho @pornochacho 20 de marzo

La mascota oficial de Madrid2020 será una alita de pollo de Pepe El Guarro®

Pachi Barrueco @PachiBarrueco 18 de marzo

@Tetuan30Dias Dragados paralizó la obra porque no veía posible ganar dinero con vivienda libre. Para la vivienda social si hay mercado

Julían Callejo Ruiz @juliancallejo 8 de marzo

Hubo un tiempo que correr para coger el metro no tenía sentido porque el siguiente iba a tardar poco

Radio Almenara @almenararadio 8 de marzo

Novedad importante, la vuelta de "Sabor de Barrio", programa informativo y cultural del barrio de Tetuán-Ventilla

Todo Sigue Igual @TodoSigueIgualI 6 de marzo

@Lissavetzky_M @tetuan30dias No cumplir los acuerdos de un pleno no tiene responsabilidades judiciales? No es ironía, lo pregunto en serio.

La fotonoticia

El gigante del huerto urbano



A pocos pasos de La Castellana, el corazón de los negocios de la metrópoli, va creciendo desde hace casi tres años un huerto gracias al tesón de unos intrépidos vecinos. Y tanto ha crecido que ya cuenta hasta con su propio "gigante", surgido –como otras obras reivindicativas– de las manos de Juanma. Todos los sába-

dos, a partir de las 12 de la mañana, vecinos y curiosos tienen una cita en Mártires de la Ventilla esquina con San Aquilino. Los más pequeños pueden incluso aprender en sus talleres con materiales reciclados. Pero que tengan cuidado con el gigante... Por cierto, ¿alguien sabe dónde está la rana?

Esta es una sección abierta en la que los lectores pueden participar. Mándanos una fotografía relacionada con la noticia y la publicaremos en cuanto sea posible, si es de interés.

Las Lagartijas

OCIO NATURAL

En La Miñosa, pueblo de la sierra norte de Guadalajara, junto a Atienza. A 140 km de Madrid.

Información y reservas:

949 399 298

662 114 484

www.ocionatural.com

Una vez aprobada la modificación

El 76% de la vivienda del paseo de la Dirección será protegida



Los trabajos en la zona se reanudarán en breve, una vez alcanzado el acuerdo.

DAVID ÁLVAREZ DE LA MORENA

Tras más de dos años regresarán las obras al paseo de la Dirección, después de aprobarse la modificación del Plan Parcial de Reforma Interior, que aumentará hasta el 76% la proporción de vivienda protegida en la zona. Algo que, según la delegada de Urbanismo y Vivienda, Paz González, supone “una nueva oportunidad y una salida responsable” a la paralización de las obras, además de que se refuerza la vivienda social —“la que más demanda tiene”—, y se resuelve una situación “inaguantable” para los vecinos, e “insostenible” para el Ayuntamiento.

A partir de ahora, la concesionaria Dragados tendrá 18 meses más para ejecutar esta modificación, que no supondrá ampliar la superficie total del proyecto —de 166.156 metros—. Tampoco cambia su uso característico como residencial ni la superficie de edificabilidad. En cuanto al aumento del peso de la vivienda protegida, se estipula una reserva mínima de hasta el 76% del uso residencial de vivienda de protec-

ción pública, y el restante 24% a vivienda libre, frente al 50% previsto en el plan inicial.

Por otro lado, consta un total de 213 familias por realojar en la zona, de las cuales 114 residirán en el bloque ya construido —y que debía haber sido ocupado hace un año—, 16 han optado por residir en otras zonas y para las 83 que restan se empleará el edificio B6 del planeamiento, calificado con la categoría de residencial colectivo con protección pública básica. Se cambia con ello la proporción de los tipos de protección, donde la residencial colectiva con precio limitado pasa del 45,8% al 40,2% y la pública básica del 30,44 al 35,72%.

CRÍTICAS DE LA OPOSICIÓN

Tanto algunos vecinos como los grupos de la oposición —que se abstuvieron en la votación— han criticado que el Consistorio se haya plegado a los deseos de la concesionaria, para la que elevar el porcentaje de vivienda con respaldo financiero de la Administración resultaba

vital en tiempos difíciles para el sector inmobiliario.

“Las grandes empresas no aceptan riesgos como el resto de los mortales, y si no les salen los números, paralizan las obras”, señaló el portavoz de IU, Ángel Pérez. Por su parte, el concejal de UPyD, Mariano Palacios, acusó al Ayuntamiento de “dejadez y mala gestión” por no asumir su responsabilidad, mientras que el edil socialista Marcos Sanz aseguró que su abstención sería “crítica y vigilante, para que sea posible el proyecto”.

UN PROYECTO DE 1985

El APR 06.02 del paseo de la Dirección se aprobó en 2006, aunque la actuación ya estaba prevista en el PGOU desde dos décadas antes. Finalmente, las obras comenzaron en 2008 y apenas dos años después se paralizaban de manera unilateral por parte de la empresa concesionaria. Esperemos que esta modificación sea la definitiva y en breve los vecinos de la zona puedan recuperar su vida normal, sin zanjas ni suciedad por doquier.

Un campamento enciende a los vecinos

Hogueras y excrementos junto a un colegio y una comisaría

DAVID ÁLVAREZ DE LA MORENA

Los vecinos de los alrededores del Parque de La Ventilla están “hartos”. La causa: el campamento ilegal, levantado a pocos pasos de la comisaría de Policía Municipal de Vía Límite y del colegio público Felipe II, y en el que viven entre 20 y 30 ciudadanos de origen rumano en una decena de tiendas de campaña. “No es lógico que el Ayuntamiento consienta un poblado chabolista en pleno parque”, dice José Pablo, un vecino de la zona que se muestra asombrado por que se permita “algo así enfrente de un colegio de Primaria y de una comisaría”.

Desde la Junta Municipal se señala que los asentamientos de que se tienen constancia pertenecen a la zona del paseo de la Dirección, formados por “adultos, sin ninguna motivación al cambio, anclados en un estilo de vida que conlleva un uso inadecuado de los espa-

nes —según los testimonios, no hay niños— que por el día se dedican a la mendicidad y la recogida de chatarra, y que al caer la tarde regresan a este improvisado *camping*. Hace unos dos años, el asentamiento se situaba en el Parque de Los Pinos —frente al paseo de la Dirección—, si bien al menos en el último se ha mantenido en esta zona junto a la subestación eléctrica de El Pilar, algo que según los vecinos aumenta el peligro: “A diario hacen fogatas para calentarse, y si no tienen con qué encenderlas, cogen los bancos del parque y los que-man”, explica Luisa.

FALTA DE HIGIENE

Los vecinos reconocen que, aunque responden y se encaran si se les increpa, “no son personas conflictivas, pero es obvio que mucha gente de la zona puede sentirse intimidada con su presencia,



Una vecina tomó esta fotografía del parque hace unas semanas.

cios públicos”, explica la concejal-presidenta, Paloma García Romero.

DESMONTAR Y VOLVER A MONTAR

Estos moradores suelen rechazar la asistencia que repetidamente les ofrece el Samur Social “y prefieren mantener los comportamientos marginales que vienen desarrollando en dicho ámbito”. La Policía Municipal cuenta también con poco margen de maniobra: “Hasta tres o cuatro veces les han obligado a desmontarlo, han limpiado la zona, y ese mismo día ya estaban de vuelta”, asegura Luisa, otra indignada vecina del parque de La Ventilla. Una explicación que coincide con la que da la propia Junta en otros casos similares ocurridos en el distrito.

Se trata de habitantes mayores y jóve-

especialmente cuando anochece, y ya no digo quien entre en el parque”, añade José Pablo.

Pero quizá el mayor problema tiene que ver con la gestión de la higiene y de las necesidades físicas de varias decenas de personas viviendo tanto tiempo en la calle. “Eso es lo más gordo. Llenan el parque de excrementos, se van a la tapia de la guardería, les da igual que sea a plena luz, pasas y ves a dos o tres haciendo sus necesidades”, explica Luisa. “Tengo una niña y no puedo pasar por allí, que era la zona por donde paseábamos en verano”, se lamenta. Junto con otras, esta vecina ya ha empezado a recoger firmas en los alrededores para llevar una queja formal al Ayuntamiento y tratar de solucionar “esta injusticia que nos tiene hartos. Así no se puede vivir”.

¡Los mejores **Tuppersex** de Madrid ahora en tu barrio!

entre manos

Prueba nuestro servicio online y consigue los mejores marcos en juguetes eróticos con un 20% de descuento usando este cupón: EM131T

info@entremanos.es
www.entremanos.es
634 548 562

*Este servicio online disponible a 20€

Madriguera ESTUDIO

tarjetas - folletos - catálogos
flyers - cartelería - logotipos
páginas web
videos corporativos - promos

www.lamadrigueraestudio.com
913 654 985

MUEBLES AGUADO

POR LA CRISIS CERRAMOS PARTE DE NUESTRA TIENDA. LIQUIDAMOS EXPOSICIONES. ¡¡¡APROVECHA!!!

C/ FRANCOS RODRÍGUEZ, 35 - TEL. 91 311 06 14

Se han invertido cerca de 800.000 euros

El polideportivo Playa Victoria abrirá a finales de abril



La instalación permanece cerrada desde el pasado verano.

DAVID ÁLVAREZ DE LA MORENA

Una reforma mayor de la prevista inicialmente ha sido la causa del retraso en la finalización de las obras en el polideportivo Playa Victoria (calle de Hierbabuena, 2), cuya inauguración debería haberse producido el pasado enero, pero que finalmente será durante este mes de abril cuando se concluya. Así lo expuso la concejal-presidenta de Tetuán, Paloma García Romero, quien señaló que, además del saneamiento de la estructura de los vestuarios y del refuerzo del vaso de la piscina, también se ha renovado el tejado del edificio, lo que ha elevado el presupuesto desde los 600.000 hasta los 800.000 euros. “Es preferible que la instalación se abra con un retraso de tres meses si los vecinos pueden disfrutar de un mejor polideportivo,

y beneficiarse de una inversión más importante”, explicó.

Los usuarios ya han sido avisados por carta de la nueva fecha de apertura de la instalación, cerrada a mediados de julio del año pasado, con el objetivo de arreglar los problemas recurrentes de mala impermeabilización y falta de ventilación de los vestuarios, y reforzar los pilares y demás elementos estructurales del vaso de la piscina. En septiembre, García Romero hizo una visita para comprobar el estado de las obras, que avanzaban “a buen ritmo” y “según los plazos previstos”. Posteriormente, la necesidad de renovar también la cubierta habría alargado el plazo de ejecución, así como la inversión prevista, según la Junta. Si no hay más contratiempos, los usuarios podrían regresar a sus actividades en unas semanas.

La zona aparece en el último informe de esta oficina

El Defensor del Pueblo investiga la inseguridad en los bajos de AZCA



En el primer semestre de 2012 se practicaron 118 detenciones en la zona.

TETUÁN 30 DÍAS

Durante años ha sido fuente de múltiples quejas vecinales y ahora ha sido el Defensor del Pueblo quien ha abierto una investigación de oficio, sobre la situación de inseguridad ciudadana en la zona de los bajos de AZCA.

En su Informe de 2012, la oficina dirigida por Soledad Becerril explica que ha solicitado información tanto al Ayuntamiento, competente en lo relativo a la degradación urbana, limpieza y conservación de espacios públicos, como a la

Delegación del Gobierno, a la que pidió informes acerca de la seguridad, nivel de criminalidad e índices de delincuencia en la zona.

Tras esta solicitud se llevó a cabo una inspección municipal para concienciar a las empresas, locales de ocio y comunidades de vecinos sobre la necesidad de mejorar la limpieza; en cuanto a la seguridad, se comprobó la coordinación existente entre las policías municipal y nacional, que llevan a cabo contactos semanales en la zona y que durante el primer semestre de 2012 pusieron en marcha 49

operaciones conjuntas y practicaron 118 detenciones. No obstante, desde la oficina se constató que el índice de delincuencia “no es superior al de otras zonas de la ciudad de Madrid”.

En el informe publicado por el Defensor del Pueblo se aprecian quejas similares a las que sufren los vecinos de AZCA en el barrio de Lucero, distrito de Latina, donde se denuncia la inseguridad, la suciedad, así como la presencia de menores sin escolarizar “que se encuentran en las calles realizando actos vandálicos y sin control alguno por parte de sus padres”.

C/ Francos Rodríguez



2
Machín
Moda española para mujer
Tel.: 91 450 14 17



7
Salón Peluquería y Belleza Mostacho
Tratamiento de Keratina. Maquillaje y novias
Tel.: 91 311 71 33



11
Nobleza Vacuna
Productos extremeños
Tels.: 91 311 99 47 / 687 83 74 61



23
Zapaterías Marbella
Señora, caballero, niño. Anchos especiales
Tel.: 91 311 78 69



23
Don Patuco
Zapatería y complementos bebé y niño
Tel.: 91 002 86 68



31
Vesanz moda mujer
Trabajamos también tallas grandes
Tel.: 91 311 29 23



34
El Baúl de Lucía
Boutique infantil
Tel.: 91 459 87 94



37
Recogida y entrega gratuita de alfombras a domicilio
Tels.: 91 311 29 73

SE BUSCA COMERCIAL
91 554 83 31



Trío de doses



—¡A la derecha t!bU, un poco más a la derecha! ¡Centra, centra! ¡Ahora, remata!

—Eh chicos, ¿se puede saber qué hacéis? Cualquiera que os oiga creerá que estáis jugando un partido de fútbol... Pero no, claro, es otra de las vuestras...

—¡Hola PePita! Venga t!bU, un descanso; a comernos el bocata y a echar un trago de vino.

—Pero PaSotE, si acabamos de empezar a currar...

—Nada hombre; como los funcionarios, que desgasta mucho esto de pensar y calcular dónde hacer el agujero.

—¿Agujero dices? ¿Qué agujero?

—Pues sí PePita, y mira que Gallardón hizo agujeros por todo Madrid, que parece un queso Gruyere, pero aquí se le olvidó hacerlos.

—¿De qué hablas PaSotE? ¡Miedo me das!

—A ver PePita. ¿Alguna vez has tenido que coger el metro con el carrito de la compra lleno o con maletas?

—Pues no; yo el metro solo lo veo en la tele cuando hay huelga.

—Ah, claro, tú no sirves como ejemplo; me olvidaba de que tú eres de otra esfera social... Pero piensa un poco, ¿cómo puede un minusválido en silla de ruedas coger el metro en Valdeacederas, Tetuán, Estrecho o Alvarado?

—Pues chico, no sé, nunca me he parado a pensarlo.

—¡Claro, exacto! Nadie piensa en ellos, pero también son personas, con los mismos derechos, así que aquí, la ONG Voluntarios del Metro, va a resolver este problema.

—Efectivamente PePita: la adversa coyuntura económico-social en la que nos envuelve el capitalismo está dejando de lado a todos aquellos cuya problemática psíquico-emocional y física...

—¡Para UIPyaDes! A lo tuyo. Mídemelo con la escuadra y el cartabón la curva para hacer el agujero, y me trazas la circunferencia con el compás.

—Pero PaSotE, ya veo que es una acción muy loable, aunque se me antoja inviable. Además, si sois una ONG no ganáis un euro con este trabajo...

—Eso no importa PePita, lo importante es que estas personas tengan calidad de vida y, sobre todo, ascensores para bajar al andén del metro. Por cierto, t!bU, ¿has hablado con el portero de tu casa para pedir prestado el ascensor de tu edificio?

—Eh, bueno, estamos en negociaciones: hay propietarios que parecen oponerse a que les quiten el ascensor, especialmente los del octavo...

—De verdad, qué poco o nada se piensa en ayudar a los demás. Así no vamos a ningún lado. Venga chicos, a lo nuestro.

—Bueno, os dejo, ya me contaréis cómo os va.

—Hasta pronto PePita. eh, t!bU, centra a la derecha, remata...

REY

Por la glorieta de Rocío Dúrcal, donde se instalará un parque

El Zuloaga pide otro acceso para evitar las aglomeraciones de sus alumnos

DAVID ÁLVAREZ DE LA MORENA

Cada mañana se produce un caos en los accesos al colegio público Ignacio Zuloaga, en la calle de Alejandro Rodríguez: en menos de tres minutos, unos 250 niños de Primaria, con sus mochilas, suben a las aulas por unas escaleras de apenas un metro de ancho; la entrada para los de Educación Infantil no es más fácil: unas 150 familias usan a la vez un paso de 80 centímetros de ancho y 10 metros de largo. “Debido a la irremediable aglomeración que se genera en ambos, constituyen un problema que atenta contra la seguridad de los escolares”, explica Juan de Rivera, director y presidente del Consejo Escolar del centro.

Desde el colegio se cree que esto se solucionaría habilitando un nuevo acceso al patio principal, colindante con un solar abandonado en la glorieta de Rocío Dúrcal, entre las calles de Francos Rodríguez y Pablo Iglesias. Dicho patio está al mismo nivel que la mayoría de las aulas, con lo que los alumnos de Primaria se ahorrarían las escaleras, y la entrada de Infantil también se aliviaría,

“ya que el paso estrecho solo sería utilizado por unas 50 familias”.

No obstante, tras casi un año de conversaciones con Ayuntamiento y Junta de Distrito, el responsable del centro considera que se le está dando largas: “No se ve voluntad por acelerar los trámites. Se desconoce la titularidad del solar, en seis meses nos han dicho tres cosas distintas, pero en todo caso la zona contaría al menos con la parte municipal correspondiente a la servidumbre de paso”, argumenta.

UN PARQUE SIN PRESUPUESTO

En el último Pleno se aprobó la creación de un parque público en dicho solar, si bien su ejecución tendrá que esperar a que se le asigne presupuesto. Aunque se ha procedido a expulsar a los vehículos aparcados, la zona presenta un estado “de notable degradación”, además de servir de “retrete improvisado para perros y personas, con el consiguiente penoso espectáculo ofrecido a las aulas orientadas a él”. El Zuloaga considera que el proyecto del parque es



Los alumnos se amontonan a la hora de subir a las aulas.



En esta zona se situaría el acceso solicitado por el centro.

compatible con sus demandas, si bien la falta de presupuesto municipal amenaza con alargar *sine die* su realización. Algo que se ataja desde el centro al considerar que dejar una parte para el acceso abarataría el proyecto.

UN HUERTO URBANO

Por último, el Ayuntamiento también ahorraría si se aviene a otra de las demandas del colegio, que pasa por “anexar al patio una parte del solar para su uso como

huerto urbano, lo que reduciría el coste de mantenimiento del terreno, y mejoraría la calidad de la enseñanza de los alumnos, que podrían experimentar con los procesos naturales de cultivo”, comenta Carmen Martín, presidenta de la APAM del centro. Tanto los profesores como los niños y los padres del Ignacio Zuloaga no piensan darse por vencidos, y el próximo 26 de abril realizarán un acto simbólico en el que simularán abrir una puerta de acceso al patio.



Bravo Murillo, 102 - 2º • Metro C. Caminos • Tel. 91 553 43 72

APRENDE PELUQUERÍA POR 80€/MES

LAVAR + CORTAR
1,80 EUROS
HOMBRE Y MUJER

LAVAR + CORTAR
+ PEINAR
4 EUROS

NO SUBIMOS EL IVA

TINTE*
6,50 EUROS
*UN TUBO

MECHAS + LAVADO
+ PEINADO:
11,90 EUROS

OFERTAS VÁLIDAS HASTA MAYO 2013 (IVA INCLUIDO)

ENTREGANDO ESTE ANUNCIO

Oferta de lunes a jueves

CURSOS DE PELUQUERÍA

CENTRO HOMOLOGADO

80 EUROS
MES

- ✓ RECICLAJE Y PUESTA AL DÍA (De 1 a 3 meses)
- ✓ INICIACIÓN - PRÁCTICAS (De 3 a 6 meses)
- ✓ DE AUXILIAR - AYUDANTE (De 6 meses a 1 año)
- ✓ DE OFICIAL DE PELUQUERÍA (18 meses)

¡EL CURSO COMIENZA YA!

ENSEÑANZA AUDIO-VISUAL
HORARIOS COMPATIBLES Y FLEXIBLES (MAÑANA, TARDE Y NOCHE)

UNA PROFESIÓN CON MUCHÍSIMO FUTURO

PRÁCTICAS DESDE EL PRIMER DÍA CON MODELOS
AL TERMINAR EL CURSO COLOCAMOS A MUCHOS DE NUESTROS ALUMNOS

La hemeroteca de Tetuán

HACE 15 AÑOS...

La exposición de Sorolla y Zuloaga en la Fundación Cultural Mapfre trajo al distrito el "Arte con mayúsculas", y sirvió además para cumplir el deseo de uno de los protagonistas: "Mi sueño es exponer al mismo tiempo que Sorolla y en el mismo sitio pues como somos dos polos opuestos, creo que resultaría interesante", decía el propio Zuloaga en 1908. El cambio de accesos en la construcción del metro de Francos Rodríguez provocaba malestar vecinal, igual que los ruidos que salían del pub Mezklas, en la calle de Joaquín Arjona. Mala suerte la del dueño de este negocio, instalado allí "después de que me derribaran a propósito los dos bares de copas que yo tenía en la calle de Almansa", nos decía. Una ordenanza municipal pretendía regular la venta ambulante y sumía en la "incertidumbre" al rastrillo, mientras se rechazaba la eterna propuesta de IU para peatonalizar los domingos Francos Rodríguez. Para hacernos una idea de lo antiguos que somos, desde aquel mes de 1998 el famoso "91 delante si llaman desde fuera de Madrid", pasaba a ser obligatorio en todas las llamadas telefónicas.

HACE 10 AÑOS...

El Área de Rehabilitación Preferente se ponía en marcha en Cuatro Caminos y Bellas Vistas, donde se invertirían hasta 40 millones de euros. Preguntábamos a las "fuerzas vivas" del distrito su opinión sobre la guerra de Irak -madre mía lo que decían algunos-, al hilo de las manifestaciones que se producían en toda España y, naturalmente, también en Tetuán. Mientras, la cooperativa de asociaciones vecinales seguía pidiendo suelo para construir viviendas en el distrito, y que los jóvenes no se tuvieran que marchar al extrarradio. La candidata socialista Trinidad Jiménez hizo parada aquí en su "trini-maratón", al tiempo que los polémicos salones De Torres se veían por los suelos, tras 40 años celebrando bodas y bautizos en Bravo Murillo. "De Torres (más altas) han caído", debimos titular. En las centrales ofrecíamos un monográfico de la calle de la Infanta Mercedes, y se presentaba el Club Deportivo Tetuán con la feliz idea de crear una escuela de fútbol potente en el distrito, y de encargarse del campo ubicado en el Rodríguez Sahagún, cuando aún estaba abandonado y nadie quería "comerse ese marrón".

HACE 5 AÑOS...

Se abría una nueva escuela infantil en la calle de Ávila y empezaba la construcción de un centro de mayores en La Ventilla, previsto para 2010. El PSOE ganó aquellas elecciones generales, si bien el PP volvió a conseguir más votos en los seis barrios del distrito. La calle de Teresita González Quevedo inauguraba una nueva zona verde, y hablábamos del proyecto de la Fundación Balia "Conecta Joven", que pretendía que los jóvenes enseñaran nuevas tecnologías a sus mayores. Tetuán Punto Joven nos dejaba sus instalaciones para la exposición "Tetuán, fotos para el recuerdo", cuya instantánea ganadora fue para la Bodega Torre, hecha 65 años atrás; además, la Asociación de Roceros de La Ventilla cumplía 10 años de romería por el distrito. En la contra, entrevistábamos al artista "neorrománico" Eduardo Mazariegos, autor de La Tetuanera, "una imagen reivindicativa, con el propósito de embellecer el paisaje urbano e íntimo" del distrito. Nos decía que, si tenía que elegir una ciudad, no lo dudaba: "La salva". No nos extraña que lleve tantos años viviendo en Tetuán.

DAVID ÁLVAREZ DE LA MORENA



Moenia apuesta por la gente de Tetuán ¿Y tú de quién eres?

PATRICIA SÁEZ

La Asociación Moenia ha puesto en marcha un proyecto mediante el que pretende hacer protagonistas a los habitantes del distrito de Tetuán, con el objetivo de que todas las personas interesadas cuenten la historia de su vida en el barrio y de esta forma crear una memoria permitiendo unir diferentes colectivos con el lema "Queremos tu voz".

Las experiencias y recuerdos de las personas que quieren participar en el proyecto generarán una historia colectiva que servirá para fomentar la interacción entre vecinos del mismo distrito y generar un nexo entre estos, que cree un clima de comprensión y aprendizaje muy beneficioso en un distrito en el que conviven tantas culturas diferentes.

Claudia y Elena son las encargadas de sacar adelante el proyecto con el que han soñado durante mucho tiempo y que, después de mucho trabajo y sacrificio, han



Uno de los carteles del proyecto de Moenia.

logrado celebrar este mes de abril su segundo aniversario.

El trabajo que realizan con los vecinos se podrá ver en su web que será actualizada periódicamente con nuevas entrevistas a vecinos. De esta manera se podrá hacer un seguimiento de las nuevas incorporaciones y será un proyecto vivo y en crecimiento constante, en el que podrán participar todos los vecinos que lo deseen.

Recuperar el contacto vecinal y las relaciones cercanas, poner en valor la convivencia diaria, y hacer posible que los nuevos vecinos encuentren puntos en común son algunos de los objetivos del proyecto ¿Y tú de quién eres?

Para participar y formar parte de la historia de Tetuán con Claudia y Elena, hay que ponerse en contacto directamente con ellas en el correo somos@moenia.es.

Se presentaron solo nueve asociaciones

El Consejo Territorial de Tetuán ya tiene representantes

TETUÁN 30 DÍAS

El pasado 11 de marzo se debían celebrar elecciones para formar el nuevo Consejo Territorial del distrito, si bien los comicios no hicieron falta al presentarse solo nueve asociaciones. Una cifra menor de la necesaria para integrar las distintas comisiones, por lo que todas ellas pasarán a formar parte de este órgano de participación y el proceso seguirá su curso hasta el próximo 30 de abril, cuando los representantes tomen posesión y se constituya el nuevo Consejo. Estas asociaciones abordan los ámbitos vecinales, sociales, de mujeres, de inmigrantes y deportivas, y entre ellas repiten algunas como la Asociación Vecinal Solidaridad Cuatro Caminos-Tetuán, la de Almenara de La Ventilla, Aculco o Juntos para Jugar, entre otras.

"Todas ellas representan la voz de los vecinos desde distintos ámbitos de actuación, y desde sus respectivos intereses suman y contribuyen a hacer comunidad en

Tetuán", ha señalado la concejal-presidenta del distrito, Paloma García Romero.

"TETUÁN LO HACEMOS TODOS"

Por otro lado, el próximo 18 de abril se presentará el libro conmemorativo "Tetuán lo hacemos todos", editado por la Junta Municipal, donde quedan plasmadas todas las aportaciones del anterior Consejo Territorial, responsable de la denominación de numerosos espacios públicos en el distrito, o del certamen literario Leopoldo de Luis.

Estas asociaciones abordan los ámbitos vecinales, sociales, de mujeres, de inmigrantes y deportivas

CONSEJO TERRITORIAL DISTRITO TETUÁN

Asociaciones de carácter social:
Asoc. Cultural y Social Lucerna
Asociación Juntos para Jugar

Asociaciones de inmigrantes:
Asoc. Socio-cultural y Cooperación al Desarrollo Colombia e Iberoamérica (Aculco)

Asociaciones de mujeres:
Asoc. Mujeres Separadas y Divorciadas Carmen García Castellón
Asoc. Mujeres en Igualdad distrito de Tetuán

Asociaciones de vecinos:
Asoc. Vecinal Solidaridad Cuatro Caminos-Tetuán
Asoc. Vecinos Almenara de La Ventilla

Asociaciones deportivas:
Asoc. Cultural y Deportiva de Tetuán
Asoc. Deportiva Marathon



www.alfatetuan.com
tetuan@iaalfa.es

Trabajamos para su tranquilidad,
disfrute mientras buscamos su hogar

C/ Bravo Murillo, 296 - Tel. 915799226

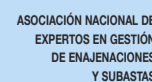



SALA JUANA FRANCÉS

EXPOSICIÓN DE FOTOGRAFÍA

Hasta el día 5

CONMEMORACIÓN DÍA INTERNACIONAL DE LA MUJER
"El silencio de los sonidos".
Elena Guerrero.
Colabora el Festival "Miradas de Mujeres".

EXPOSICIÓN DE PINTURA

Del 8 de abril al 3 de mayo
Inauguración: **lunes 8, 19:00h.**
"Parajes". Maite Blanco.

SALA PABLO SERRANO

EXPOSICIÓN DE PINTURA

Hasta el día 1

CONMEMORACIÓN DÍA INTERNACIONAL DE LA MUJER
"Más allá del signo".
Lorena Serrano. Colabora el Festival "Miradas de Mujeres".

EXPOSICIÓN DE DIBUJOS

Del 10 de de abril al 10 de mayo. Inauguración: **miércoles 10, 19:00h.**
"Simplemente lápiz".
Elena de Miguel.

CENTRO SOCIO CULTURAL JOSÉ DE ESPRONCEDA

C/Almansa, 9
Telf. 91.553.61.60

ACTUACIONES

Viernes 5, 19:00h.
"Una pareja feliz, ¿no?".
Cía. Coraje Teatro.
Lunes 8, 19:00h.
"La Pelirroja". Ana Mª Puente.
Viernes 12, 19:00h.
"Jazz y música francesa".
Café Paris.
Lunes 15, 19:00h.
"Un recorrido por el tiempo".
Dúo de violines.
Jueves 18, 19:00h.
Charla coaching para el desempleo y la reorientación laboral. A cargo de César Rodríguez Villar.
Colabora el Distrito de Tetuán.
Viernes 19, 19:00h.
"Flamenco para todos".
Mercedes Abril.
Lunes 22, 19:00h.
"Monólogos de hoy y siempre".
Pedro Herrero.
Viernes 26, 19:00h.
"Canciones de cine y musicales".
Rosa Mira.

CICLO DE CONFERENCIAS

CONMEMORACIÓN DÍA MUNDIAL DEL LIBRO
"La comunicación a través de la lectura". Imparte Loreto Ruiz de Arcaute, psicóloga clínica.
Miércoles 3, 11:00h.
"La lectura: La comunicación Universal".

Miércoles 10, 11:00h.

"La transmisión de conocimientos escritos".

Miércoles 17, 11:00h.
"La transmisión de las emociones en los libros".

CICLO DE CONFERENCIAS

"Pintores franceses de los siglos XVII y XVIII". Imparte Belén García Naharro, historiadora.
Jueves 11, 19:00h.
"Gerome".
Jueves 18, 19:00h.
"Delacoix".
Jueves 25, 19:00h.
"Chardin".

CENTRO SOCIO CULTURAL TETUÁN

C/Bravo Murillo, 251
Telf. 91.579.08.51

ACTUACIONES Y ACTIVIDADES INFANTILES

Viernes 5, 17:30h.
Cantacuentos Cantinela.
Grupo Clown.
Colabora el Distrito de Tetuán.
Viernes 12, 17:30h.
CONMEMORACIÓN DÍA MUNDIAL DEL LIBRO
"El Cuentacuentos que no sabía contar". Producciones Teatrales
Me gustó más el libro.
Viernes 19, 17:30h.
CONMEMORACIÓN DÍA MUNDIAL DEL LIBRO
"Taller infantil"
Viernes 26, 17:30h.
"Chuki-chuki Wiki-wiki".
Magia Tonio el Poderoso.
Sábados 6, 13, 20 y 27. 16:30-21:30h.
LA TARDE MÁS JOVEN
Organizado por el Departamento de Juventud del Ayuntamiento de Madrid.

CENTRO CULTURAL EDUARDO ÚRCULO

Plaza Donoso, 5
Telf. 91.733.72.49

EXPOSICIÓN DE PINTURA

Del 2 de abril al 3 de mayo
Inauguración: **Martes 2, 19:00h.**
"Materia y color". Laura Rusiñol.

CICLO CONFERENCIAS

Imparte Federico Sánchez Aguilar, académico de la Historia.
Miércoles 3, 19:00h.
"Ancestros de la Semana Santa: Orígenes y celebraciones".
Miércoles 10, 19:00h.
"La Revolución Romántica: De Figaro a Espronceda".
Miércoles 17, 19:00h.
"El país de la canela: Descubrimiento del río Amazonas".

Miércoles 24, 19:00h.

"Los últimos de Filipinas: Héroe de Baler".

AUDITORIO JOAQUÍN RODRIGO

Viernes 5, 19:00h.
"La Ronda de San Juan".
Grupo teatro Policía Municipal de Madrid. Colabora el Distrito de Tetuán.
Sábado 6, 19:00h.
"El alcalde de Zalamea".
Teatro La Cervantina.
Viernes 12, 18:00h.
"La niña y la luna". Compañía El retal teatro de títeres.
Colabora el Distrito de Tetuán.
Sábado 13, 19:00h.
CONMEMORACIÓN DÍA INTERNACIONAL DE LA DANZA
Danza oriental. Kamra Luna.
Viernes 19, 19:00h.
CONMEMORACIÓN DÍA INTERNACIONAL DE LA DANZA
Danza española. Instituto Universitario de Danza Alicia Alonso. Colabora el Distrito de Tetuán.

Sábado 20, 19:00h.
Concierto piano. Senya Son.
Martes 23, 15:00h.
"Canciones infantiles europeas" de los alumnos/as del Colegio San Antonio de Madrid en el ámbito del proyecto Europeo Comenius - FOLK DC Digital Children's Folksongs for Language and Cultural Learning.
Colabora el Distrito de Tetuán.

Sábado 20, 19:00h.
Concierto piano. Senya Son.
Martes 23, 15:00h.
"Canciones infantiles europeas" de los alumnos/as del Colegio San Antonio de Madrid en el ámbito del proyecto Europeo Comenius - FOLK DC Digital Children's Folksongs for Language and Cultural Learning.
Colabora el Distrito de Tetuán.

Viernes 26, 19:00h.
CONMEMORACIÓN DÍA INTERNACIONAL DE LA DANZA
Muestra de Danza Contemporánea.
Instituto Universitario de Danza Alicia Alonso.
Colabora el Distrito de Tetuán.
Sábado 27, 19:00h.
CONMEMORACIÓN DÍA INTERNACIONAL DE LA DANZA
"Plan B". A cargo de la compañía de danza española Daniel Doña. Compañía residente en el Centro Cultural Eduardo Úrculo

CENTRO LA REMONTA

Plaza de la Remonta, 12
Telf. 91.425.05.62/64

CICLO DE CONFERENCIAS

"Grandes escultores" Imparte Eva Puig, historiadora.
Lunes 8, 18:00h.
"Miguel Ángel Buonarroti".
Lunes 15, 18:00h.
"Antonio Canova".
Lunes 22, 18:00h.
"Auguste Rodin".
Lunes 29, 18:00h.
"Alberto Giacometti".

CICLO DE CONFERENCIAS

"Personajes para la Historia".
Imparte Enrique Gracia Trinidad, escritor, poeta y actor.

Martes 2, 18:00h.

"Adán y Eva ¿Era el paraíso español?".

Martes 9, 18:00h.
"Rosalía de Castro, historia y poesía".

Martes 16, 18:00h.
"Los Judíos en España".

CONFERENCIA

Martes 23
"Españolas en la literatura medieval germánica". Imparte Montserrat Cano, escritora.

ACTUACIONES Y ACTIVIDADES

Viernes 5, 19:00h.
Canción española y copla a cargo de Isidro de la Vera.
Viernes 12, 19:00h.
"Sal y Limón". Cía. Teatro Alabastro.
Viernes 19, 19:00h.
Ana Nájera: "Lo mejor de la copla"
Martes 23 y miércoles 24, 11:30h.
Proyección de la película "Arrugas"
Viernes 26, 19:00h.
CONMEMORACIÓN DÍA INTERNACIONAL DE LA DANZA
"A mi aire". Cía. Danza Azalea.

TETUÁN PUNTO JOVEN

C/Dulcinea, 4
Telf. 91.534.77.44
www.tetuanpuntojoven.wordpress.com

CURSOS/ TALLERES/ ACTIVIDADES

CURSO DE MONITOR DE OCIO Y TIEMPO LIBRE
Martes 16:00-20:00h. y Domingos de 10:00- 14:00 y de 15:30-19:30 h.
Bajo inscripción con sorteo de las plazas. Dirigido a personas de entre 18 y 30 años. Imprescindible título de la ESO. Tendrán preferencia aquellas personas empadronadas en el distrito de Tetuán.

YOGA
Iniciación, **martes 12:00-13:00h.**
Intermedio, **martes 13:00-14:00h.**

DIY (DO IT YOURSELF) DECORACIÓN, ROPA Y COMPLEMENTOS
Martes 17:30-19:30h.

TALLER DE SALSA PARA PRINCIPIANTES
Miércoles 17:00-18:30h.

COACHING DEPORTIVO
Jueves 17:00-18:30h.

CLASES DE STREET DANCE Intermedio, **miércoles 18:30-20:00h.**

CONVERSACIÓN EN ITALIANO
Martes 10:30-12:00h.

TPJ FM
Jueves 17:00-18:30h.

TALLER DE TEATRO
Jueves 18:30-20:00h.
DANZA ORIENTAL
Viernes 17:00-18:30h.

ENRÓLATE
Viernes. 5 y 19, 17:00-20:00h.

ORIGIN HIP HOP
Sábado 27, 17:00-21:00h.

MASTER CLASS DE FUNKY BY LAURA
Sábado 6, 17:00-18:30h.

SPORT AND FUNNY DAY
Sábado 20, 16:30-20:30 h.

PROGRAMACIÓN CULTURAL MUESTRA "DO IT YOURSELF"

Miércoles 10, horario de apertura del centro.

DIVERSIDAD FUNCIONAL Y SEXUALIDAD
Sábado 13, 16:00-19:00 h.

RECURSOS Y SERVICIOS

CENTRO ABIERTO
tetuanpuntojoven@gmail.com
SERVICIO ASESORÍA JUVENIL
tpjinformacion@gmail.com
AULA ABIERTA DE EMPLEO
Martes y Jueves. 11:00-13:00h.
ZONA DE OCIO-ACCESO INTERNET
BIBLIOTECA-TRUEQUETECA

VISITAS GUIADAS

Inscripciones: 9:00-11:00,
Participación Ciudadana, tlf.:91.513.32.48.
Los dos primeros días únicamente podrán inscribirse los empadronados en el Distrito o con acreditación, mediante presentación de cualquier documento (nómina, certificado de empresa...), de tener la dirección laboral en este Distrito, entregándoles número para el posible sorteo de adjudicación de plazas. Sorteo: segundo día, 11:00.

Miércoles 24, 11:00h.
VISITA GUIADA AL THYSSEN "COLECCIÓN DE CARMEN THYSSEN
NO INCLUYE TRANSPORTE.
10:45 en el hall del Museo Thyssen Bornemisza (Paseo del Prado, 8)
Plazas: 25
Inscripciones: 16 de abril



Se ha solicitado una mayor protección para la construcción

Cuando el agua llegó a Madrid por el Canal Bajo

La Coordinadora Salvemos la Dehesa de la Villa ha solicitado a la Dirección General de Patrimonio Histórico de la Comunidad de Madrid la declaración de Bien de Interés Cultural (BIC) para las construcciones del Canal de Isabel II en el parque Rodríguez Sahagún y la avenida de Pablo Iglesias, pertenecientes a las primeras traídas de agua a Madrid. A continuación extractamos el texto de dicha petición:

El Canal de Isabel II no es solo una de las mayores obras de ingeniería realizadas nunca en nuestro país, sino que en su género fue una de las más importantes del mundo. De la complejidad tecnológica que abarcaba, con un sinfín de embalses, canales, túneles, acueductos, almenaras y sifones, da idea el hecho de que una de sus presas –la del Villar– sirviera de modelo para la construcción del nuevo suministro de agua a la ciudad de Nueva York, a finales del siglo XIX.

Iniciadas las obras en 1851 –finalizarían en 1858–, en la actualidad de estas primeras traídas de agua del río Lozoya pueden observarse en nuestra zona las construcciones, aún en activo, del Canal Bajo a su paso por el parque Rodríguez Sahagún camino del primer depósito en la calle de Bravo Murillo.

ORÍGENES

Desde su fundación por los árabes en el 856, el suministro de agua a Madrid se venía haciendo por medio de los denominados “viajes del agua” o *mayras*, unas técnicas orientales para capturar aguas subterráneas que se fueron extendiendo por el Madrid cristiano a medida que la ciudad se expandía, especialmente desde el asentamiento de la capitalidad en el XVII. Un siglo más tarde, el incremento de la población y el cambio de las costumbres higiénicas comienzan a mostrar las limitaciones de las *mayras*.

PROYECTOS INICIALES

Hubo diversas soluciones para tratar de abordar los problemas de abastecimiento, como el proyecto del Canal del Guadarrama, que pretendía aumentar el caudal del Manzanares de forma artificial, y que fue desestimado por costoso. Pronto se comienza a pensar en la

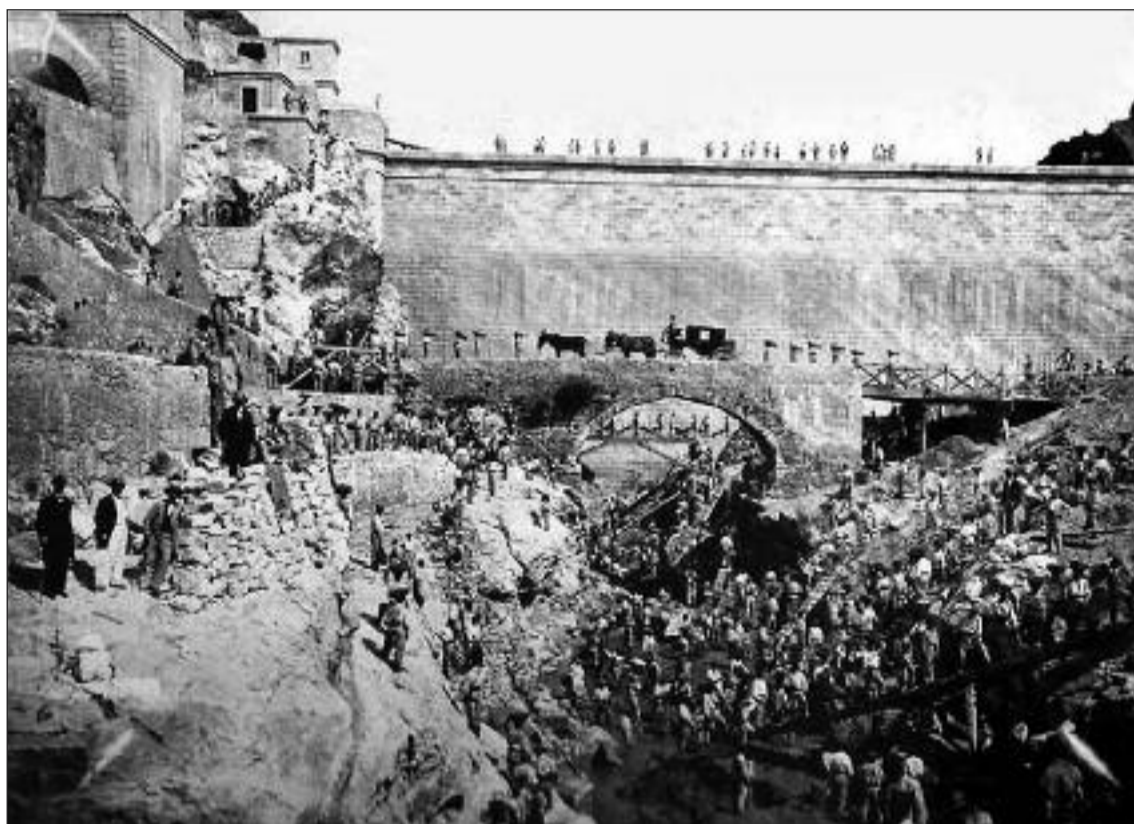

El Pontón de la Oliva (1858), fotografía de Charles Clifford.



Acueducto de Amaniel (2013).

posibilidad de “mover” el cauce de los ríos cercanos para abastecerse. Los principales ríos candidatos eran el Guadalix y el Lozoya.

En el siglo XIX el sistema de abastecimiento seguía basándose en el aprovechamiento de las aguas subterráneas, que se canalizaban hacia depósitos emplazados en la ciudad y desde los cuales se distribuía a más de 500 fuentes particulares –palacios, conventos y casas señoriales que lo paga-

ban– y a 77 fuentes públicas que daban servicio gratuito al que se acercaba y a más de 950 aguadores que la distribuían.

EL CANAL DE ISABEL II

Ante los diversos fracasos del Ayuntamiento para abastecer la ciudad, Bravo Murillo, ministro de Instrucción, Comercio y Obras Públicas, encarga en 1848 un estudio de viabilidad a una comisión, que meses más tarde presen-

taría el informe Memoria sobre la conducción de aguas a Madrid, proponiendo aprovechar exclusivamente el cauce más lejano del Lozoya –frente a los del Jarama o Guadalix–, disponiendo una presa en este, el Pontón de la Oliva, y una conducción de unos 70 kilómetros que uniría el embalse con los altos de Chamberí, donde se construiría un depósito con capacidad suficiente para garantizar el consumo de la población durante cinco días. La falta de financiación privada y la salida de Bravo Murillo del Ejecutivo retrasarían

aún dos años el proyecto, que solo se relanzaría con la vuelta de su principal impulsor a la Jefatura del Gobierno (1851). Durante siete años trabajaron alrededor de 2.000 trabajadores –de ellos unos 1.500 presos–, con 400 bestias de carga, picando y excavando el primer tramo de 77 kilómetros, de gran complejidad, para que por primera vez llegara el agua del Lozoya al primer depósito de la calle de Bravo Murillo. El 24 de junio de 1858 se inauguró el Canal de Isabel II, con presencia de la soberana, entrando en funcionamiento la primera fuente con surtidor en la calle Ancha de San Bernardo.

LOS ACUEDUCTOS DEL PARQUE

La entrada de agua a la capital se hizo principalmente por túneles y canales salvo en la zona llamada del valle de Valdezarza o Huerta del Obispo, donde posteriormente se ha construido el parque Rodríguez Sahagún. Era este un valle por donde corrían los arroyos de la Huerta del Obispo y el



Acueducto de Amaniel (1856).

de los Pinos, y salvarlo requirió una serie de acueductos y canales bordeando lo que sería el paseo de la Dirección, construido sobre el antiguo camino de servicio del canal. Por aquellos tiempos este punto estaba situado prácticamente a las afueras de Madrid, pero en la actualidad queda casi en el centro de la ciudad, con una disposición privilegiada de mirador-frontera entre Tetuán y la sierra madrileña. Por otro lado, son los únicos elementos de esta magna obra, en lo referente al transporte de agua,

FOTOGRAFÍA
Traje + Camisa + Corbata
de regalo: 134 Euros
• Corbatas y complementos
• Arreglos
Bravo Murillo, 227
Tel.: 91 570 24 10

FOTOGRAM PHOTO
RECORDATORIOS
DE 1ª COMUNIÓN
DESCARGAS DIGITALES
FOTOS PARA VISADOS O PASAPORTE
CON CALIDAD DE ESTUDIO EN 3 min.
WWW.FOTOGRAMPHOTO.COM
C/ Magdalena, Díez, 5 (Esq. Bravo Murillo, 333)
Tel. / Fax. 91 571 68 23

ABOGADOS
RENTA desde 50€ • Borrador desde 30€
CITA PREVIA: Tel. 618155760
camacho_romero_esther@hotmail.com
C/ Barquillo, 15 - local 8
10% DESCUENTO por declaración con este anuncio

REPARACIÓN
Lavadoras - Lavavajillas
Frigoríficos - Calentadores
Cocinas, ...etc
TAESA
C/ Topete, 33 - 28039 Madrid
AVISOS:
91 534 19 79 - 91 534 86 72



Almenara de Cantoblanco.

que están visibles dentro del recinto urbano.

Bordeando el paseo de la Dirección, en el límite del parque, se encuentran los restos de cuatro acueductos, tres canales y una almenara de esta extraordinaria obra, fuertemente maltratados por las obras del PAO del paseo de la Dirección. Así, de norte a sur, siguiendo la mina de los Pinos (359 m), nos encontramos en primer lugar con el acueducto de los Pinos, probablemente el mejor conservado. Un bello acueducto de cinco ojos que no ha sido afectado por el PAO y que fue bastante bien tratado en el diseño del Rodríguez Sahagún.

Continuando el canal se llega al segundo acueducto, de la Travesía, en línea visual con el anterior. Consta de tres ojos y ha quedado en gran parte desfigurado por las obras, que le han dejado completamente encajonado. Tras este se llega a otra zona con el canal visible, en el núcleo central de las obras del PAO; cerca del cruce con Capitán Blanco Argibay se localiza otro tramo; una vez pasada esta vía, se halla un tercer acueducto, el de Valdeacederas, un hermoso acueducto de cinco ojos también completamente encajonado por las obras y que se ha convertido en residencia de indigentes y en basurero.

Algo más adelante se encuentran los restos de la almenara del Obispo, de la que solo quedan visibles los restos de la canalización del vertedero en terraplén. Cerca se localiza el cuarto acueducto, el de los Barrancos, muy afectado por las obras del túnel de la calle del Marqués de Viana, en las que le han quitado dos ojos —tenía cuatro— y con ello toda esbeltez y perspectiva.

Por último, antes de acometer

Ofelia Nieto, se llega a lo que parece otro tramo de canal en muy buen estado, si bien son en realidad los restos del acueducto de la Huerta del Obispo, con siete arcos hoy en día enterrados, siendo solo visible la parte alta. Todos esos puentes-acueductos salvaban barrancos y cauces de arroyos que la moderna ubicación de la ciudad ha hecho desaparecer.

ACUEDUCTO DE AMANIEL

Finalmente, después de un giro, el canal enfila hacia la actual Ofelia Nieto, por donde se construyó la mina del Obispo (484 m) y luego tuerce hacia la avenida de Pablo Iglesias. El canal camina bajo ella, pasando por la mina Bordador (158 m) para llegar al acueducto de Amaniel. De 120 metros de largo, construido en ladrillo con 17 arcos de medio punto, es la última

estructura visible de este trazado, ya que de nuevo se introduce en la mina de Amaniel (86 m) y pasada esta continúa recto unos cientos de metros, aunque oculto, para proseguir a través del hoy desaparecido acueducto de la Villa, hasta el primer depósito, construido en la actual calle de Bravo Murillo, ya en Chamberí.

COORDINADORA SALVEMOS LA DEHESA DE LA VILLA



Acueducto de la Travesía.



Un tramo del acueducto encajonado por las obras.



Acueducto de los Pinos.



Acueducto de la Travesía.



Acueducto de Valdeacederas.

La protección que pide la Coordinadora

Como obra singular del XIX, sus elementos están dentro del Inventario de Bienes de Interés Cultural de la Comunidad de Madrid, pero entendemos que es un nivel de protección demasiado bajo, como ha quedado demostrado con las obras del paseo de la Dirección, donde se ha tratado a estos elementos de una forma lamentable y sin ninguna consideración. Entre las características que hacen que esta obra merezca un tratamiento especial, destacan: los distintos elementos continúan dando el servicio para el que fueron

diseñados; en dos kilómetros de recorrido dentro de la ciudad, encontramos todos los elementos necesarios para el transporte de agua potable: canales, túneles, acueductos, almenaras...; constituyen el único punto dentro de la ciudad donde es posible admirar este tipo de construcción; aunque remozados por dentro con nuevos materiales, la estructura externa sigue siendo en su mayoría la originaria, en gran parte de ladrillo —a veces revocado—, manteniendo una gran unidad arquitectónica.

APOYO ESCOLAR

TODO EL AÑO

Matemáticas, Física, Química, Inglés y demás materias

Todos los niveles

desde 5 EUROS/Hora

610 817 105 / 671 420 025

nuriayoscar@gmail.com

ZONA ESTRECHO / C. CAMINOS

www.ingresosextras.info

En oficina o desde Casa

Zumo de Mangostán

beneficioso para la Salud

Sector Hogar, Hostelería, Nutricosmética y Peluquería

91 827 39 01



asesoría

autónomos desde

40 €/mes

Sociedades desde

100 €/mes



- Servicios para todo tipo de empresas y negocios
- Expertos en Gestión Contable, Fiscal y Laboral
- Asesoría y Consultoría
- Desarrollo de proyectos

¡Cambie a aborda!

C/Bravo Murillo, 184 - 3ª planta
C/ Príncipe de Vergara, 55.

Tel: 91 402 06 15

www.abordaconsultores.es

aborda
CONSULTORES

EL RINCÓN DE LA DEHESA

Ocupación de la Dehesa de Amaniél: maniobras militares (1850-1890)



Contamos con la prensa de la época, los expedientes localizados en el Archivo de La Villa y el texto publicado por el depósito de guerra en 1862: Campos de instrucción para las tropas que guarnecen a Madrid y sus cantones para saber qué ejército utilizó la Dehesa de Amaniél para prácticas y maniobras militares. Se eligió esta por estar próxima a la capital, por su fácil acceso desde la carretera de Francia (Bravo Murillo), por la forma de su terreno que se presta a la instrucción de Infantería y Caballería y por los caminos practicables que se dirigen a ella y que aún en tiempos lluviosos no presentan obstáculo alguno.

El terreno presenta una gran meseta con vertientes hacia varios arroyos –Batuecas, Agüetas, Peña Grande, Cantarranas y Puerta de Hierro–, y aunque ofrece ligeras ondulaciones, se hacen estos más rápidos hasta el extremo de ser difícil a la caballería hacia los arroyos de la Puerta de Hierro y de Cantarranas. La parte más suave, a la izquierda de la carretera de Francia, ofrece una extensión suficiente para maniobrar ocho batallones de Infantería, y hasta cuatro regimientos de Caballería.

Por Reales Órdenes de 19 de abril y 18 de junio de 1850 se manifiesta la cesión de la Dehesa de Amaniél a la Dirección de Caballería de la guarnición de Madrid. En un expediente del Archivo de Villa con fecha de 30 de octubre de 1852 se recoge un oficio del Visitador de Propios denunciando: En estos momentos (...) están maniobrando la mayor parte de los cuerpos de Caballería de esta guarnición en la Dehesa de Amaniél, propia del Excmo. Ayuntamiento, macerando y endureciendo el terreno y destruyendo la vegetación.

En prensa, hemos seleccionado La España (23-10-1857): “Ayer dieron principio los anunciados ejercicios doctrinales de las tropas de esta guarnición de la Dehesa de Amaniél. (...) se presentó el Capitán General con su Estado Mayor y recorrió el frente de la formación que se componía de ocho columnas de batallones paralelas y organizadas en dos brigadas de los regimientos de Infantería Príncipe y Princesa. Las tropas se retiraron del campo (...) con los numerosos espectadores que presenciaron las maniobras; La Iberia (4-6-1863): “En estos días de 5 a 7 tienen ejercicios de fuego en la Dehesa de Amaniél los Quintos de Cazadores de Arapiles”; La España (30-5-1863): “Ha habido ejercicios de guerrillas haciendo fuego, en la Dehesa de Amaniél por el Regimiento de Cuenca. Se quemaron 60 cartuchos por plaza. Han asistido a estas maniobras varios jefes de la guarnición y otros muchos militares de alta graduación”; La Época (31-5-1874): “La táctica de Caballería, en el campo de Amaniél, se realiza siguiendo el nuevo libro del Marqués de Duero: Introducción a un proyecto de táctica del arma de Caballería”; La Dinastía (18-10-1844): “El Rey ha revisado en la Dehesa de Amaniél a los regimientos de Caballería de esta guarnición”; La Correspondencia de España (20-2-1886): “Esta tarde han maniobrado en la Dehesa de Amaniél los batallones de cazadores de guarnición en esta Corte”. Después de recoger testimonios sobre ejercicios de fuego, de ejercicios de guerrillas haciendo fuego, de quema de cartuchos, podemos aproximarnos a conocer algo más sobre el nombre del rincón tan conocido en la Dehesa como es el Cerro de las Balas.

www.amigosdehesa.blogspot.com

AGENDA de Ocio y Cultura



DOCUMENTAL

Documenta Ventilla:

“Excelente. Revulsivo. Importante”, escrita y dirigida por Stéphane M. Grueso. El 15 de mayo de 2011 todo cambió, o nada. Decenas de miles de ciudadanos salieron a las calles para lo que sería el comienzo del cambio definitivo en la sociedad española y en las mentes de las personas. O no. Un documental que cuenta en primera persona una de esas experiencias en Madrid. Miércoles 10, a las 19 horas.

Asociación Vecinal almenara-Ventilla
C/ Geranios, 22
asocvecinosventilla@gmail.com

DANZA

Commemoración del Día Internacional de la Danza en el Centro Cultural Eduardo Úrculo, a las 19 horas: **Sábado 13:** Danza oriental. Kamra Luna.

Viernes 19: Danza Española. Instituto Universitario de Danza Alicia Alonso.

Viernes 26: Danza Contemporánea. Instituto Universitario de Danza Alicia Alonso.

Sábado 27: “Plan B”, a cargo de la compañía de danza española Daniel Doña.

CONCURSOS

V Certamen Literario Leopoldo de Luis. Ya está abierto el plazo de presentación de originales para este premio que rinde homenaje a uno de los vecinos más ilustres de Tetuán. El certamen consta de las modalidades de poesía y relato corto. El plazo de entrega de obras finaliza el 25 de abril y las bases pueden consultarse en www.madrid.es.

Los originales pueden presentarse a:
Distrito de Tetuán. Unidad de Actividades Culturales, Formativas y Deportivas
C/ Bravo Murillo, 357

Revélate en Azul, Fotografía. La Fundación ADRA organiza el concurso fotográfico sobre la temática agua y desarrollo que finalizará el 5 de mayo de 2013. Pueden consultarse las bases en: http://issuu.com/adraespana/docs/concurso_de_fotograf_a_bases.

OFERTAS INMOBILIARIAS

CASTILLEJOS. Piso 3 dormitorios, reformado. 3º. 80 m². 240.000 €. Ref: 6102/612 telf: 915799226. Tel. 915799226. Alfa Tetuán.

VALDEACEDERAS. Piso 2 dormitorios, plaza parking, trastero, ascensor, seminuevo. 2º. 80 m². 200.000 €. Ref: 6102/618 telf: 915799226. Tel. 91 5799226. Alfa Tetuán.

VALDEACEDERAS. Piso 3 dormitorios. 1 baño. Para entrar a vivir. 58 m². 120.000 €. Ref: 6102/646. Tel. 915799226. Alfa Tetuán.

VALDEACEDERAS. Piso 3 dormitorios, 1 baño, 2º, 85m². 185.000 €. Ref: 6102/521 Tel. 915799226. Alfa Tetuán.

CASTILLEJOS. Piso 2 dormitorios, 1 baño, 5º. 50 m². 168.000 €. Ref: 6102/517. Tel. 915799226. Alfa Tetuán.

CASTILLEJOS. Piso 3 dormitorios, 1 baño, 3º, 64 m². 149.000€. Ref: 6102/497. Tel. 915799226. Alfa Tetuán.

VALDEACEDERAS. Piso 3 dormitorios. Ascensor. Terraza. Salón independiente. 98 m². 215.000 €. Ref: 6102/79. Tel. 915799226. Alfa Tetuán.

CUATRO CAMINOS. Piso 2 dormitorios, 1 baño, 1º, para entrar a vivir. 40 m². 109.000 € Ref: 6102/645. Tel. 915799226. Alfa Tetuán.

VALDEACEDERAS. Piso de 3 dormitorios. 2 baños. Para entrar a vivir. 88 m². 230.000 €. Ref: 6102/644. Tel. 915799226. Alfa Tetuán.

VALDEACEDERAS. Ático 3 dormitorios, 2 baños, 6º. 230.000€. Ref: 6102/266. Tel. 915799226. Alfa Tetuán.

VALDEACEDERAS. Piso 2 dormitorios, 1 baño, 2º. Ascensor. Seminuevo. Garaje. 150.000 €. Ref: 6102/642. Tel. 915799226. Alfa Tetuán.

FUENCARRAL PUEBLO. Apartamento. 1 baño. Bajo. 123.000 €. Ref: 6102/259. Tel. 915799226. Alfa Tetuán.

CHAMARTÍN-CASTILLA. Estudio reformado. Ascensor. Calefacción central. Portero físico. 7º. 215.000 €. Ref: 6102/562. Tel. 915799226. Alfa Tetuán.

VALDEACEDERAS. Piso 2 dormitorios. Totalmente reformado. 3º. 53 m². 135.000 €. Ref: 6102/639. Tels.: 915799226/609 25 67 83. Alfa Tetuán.

BERRUGUETE. Piso 3 dormitorios. Necesita reforma. 2º. 48 m². 70.000 €. Ref: 6102/600. Tel. 915799226. Alfa Tetuán.

SÁNCHEZ PRECIADO. Piso 3 dormitorios. Ascensor. Necesita reforma. 1º. 45 m². 102.000 €. Ref: 6102/592. Tel. 915799226. Alfa Tetuán.

BRAVO MURILLO-ESTRECHO. Piso 3 dormitorios. Necesita reforma. 1º. 65 m². 160.000 €. Ref: 6102/638. Tel. 915799226. Alfa Tetuán.

ALMENARA. Piso 3 dormitorios. 1 baño. Calefacción gas natural. 75 m². 135.000 €. Ref: 6102/622. Tel. 915799226. Alfa Tetuán.

CASTILLEJOS. Piso 2 dormitorios. Ascensor. 3º. 61 m². 160.000 €. Ref: 6102/471. Tel. 915799226. Alfa Tetuán.

METRO SANTIAGO BERNABÉU. Piso 4 dormitorios. 2 baños. Calefacción central. 101 m². 262.000 €. Ref: 6102/655. Tel. 915799226. Alfa Tetuán.

PZA. CASTILLA. Piso 3 dormitorios. 2 baños. Ascensor. Reformado a estrenar. Calefacción central. 140 m². 340.000 €.

Ref: 6102/673 Tel.: 915799226. Alfa Tetuán.

APARTAMENTO EN TORREVIEJA. Se vende. 2 dormitorios. A 400 metros de la playa y de todos los servicios. 46.000 euros. David. Ref: 651 806 369.

SE ALQUILA. piso en Fermin Caballero, 3 dormitorios, 2 baños, salón y cocina independiente, calefacción y agua caliente central, 115 m², 900 euros. Tels. 913780396 – 680105687

ALQUILAMOS. pequeño estudio para pint@r, en zona muy tranquila y luminosa, muy económico. Cerca del metro Lacom. Teléfonos: 635835268, o 656991761.

www.academialapices.com

ALQUILO PISO. con garaje en Avenida del Ferrol, 3 dormitorios y 2 baños. Tels. 913233696 – 607874609

VALDEACEDERAS. Primer piso exterior, 2 dormitorios, salón, cocina y baño, agua gratis. Alquiler: 600 €/mes. Tel. 913158640.

VALDEMORO. (Restón II): Calle Mercurio, 100 metros brutos, 20 de fachada, puerta calle. 600€/mes. Tels. 913866709 - 630880178.

DENIA. Alquiler apartamento, 3 dormitorios, 2 baños, todo confort. Tel. 692208235.

ESTUDIO EN BELLREGUARD, cerca de Gandía, 1ª línea de playa, piscina, 2º planta, 4 ascensores, amueblado, 80.000 €. Tel. 685141956.

VALDEACEDERAS: Piso exterior, 40 m², 2 dormitorios, salón, cocina y baño. Venta de particular, muy económico. Tel. 630834610.

En el Museo Tiflológico

María José Cabrerizo extrae la esencia de la piedra



La pieza Aire de la artista madrileña.

TETUÁN 30 DÍAS

La sala de exposiciones temporales del Museo Tiflológico (calle de La Coruña, 18) muestra la obra de María José Cabrerizo (Madrid, 1969). *In-material* es el título de esta exposición formada por las esculturas en piedra de esta artista madrileña en busca de ese canon universal de armonía, belleza y proporción, que “se manifiesta cuando el objeto lleva algo consigo, porque posee lo inmaterial, un atributo proveniente del mundo de las sensaciones”, que ella hace físicas con sus manos.

Un acto que comienza delante de la piedra informe —una nada—, de la que Cabrerizo extrae la esencia “a partir de una curva escondida que va, paulatinamen-

te, insinuándose a medida que ella cincela y pule, siguiendo el movimiento que la misma le sugiere o le dicta”, señala la también artista Paloma Souto en la nota facilitada por el museo.

Según María José Cabrerizo, es la piedra la que la elige a ella, y cuando empieza a trabajar la curva esta se conecta al carácter cíclico de los procesos vitales, una línea de ida y vuelta simbolizada en el círculo, la elipse o la espiral.

Piedras, sólidas, delicadamente sinuosas y llenas de matices y transparencias gracias a un extremo pulimento, como en las piezas *Vulcano*, *Bestiarium*, *Órbita* o *Aire*, que los vecinos del distrito pueden contemplar y sentir hasta el próximo 25 de mayo.

Un delicioso y enriquecedor proyecto “La Arruga es Bella”



Alumnos del IES La Almudena y usuarios del Centro La Remonta participan en este proyecto.

Los alumnos del Instituto Nuestra Señora de la Almudena y los mayores del Centro Municipal La Remonta, han creado un plan muy interesante llamado “La Arruga es Bella”, para que jóvenes y mayores puedan disfrutar unos de otros, aprender a respetarse y convivir en armonía.

Esta enternecedora idea permitirá que la enseñanza entre ambas edades sea recíproca, donde los alumnos aprenderán qué es y cómo funciona el Alzheimer gracias a talleres que se realizarán a lo largo del mes de abril, en los que se podrán ver exposiciones de cómics, fotos en las que nuestros mayores serán los protagonistas, se realizarán mesas redondas...

El objetivo principal es hacer colaborar a jóvenes y mayores para promover la comunicación y la integración de ambos grupos y hacer reflexionar sobre cómo se trata a los más mayores en diferentes culturas. Para ello han decidido utilizar formatos audiovisuales como las películas de animación y el cómic, para hacer más interesante el proyecto y llegar a un público más amplio.

La película representativa en

este caso para exhibir ha sido “Arrugas”, ganadora de un Goya a la mejor película de animación y su proyección se realizará el martes 23 de abril a las 11:30 y el miércoles 24 a la misma hora de forma simultánea en el Salón de Actos del IES La Almudena y en el Salón de Actos del Centro Municipal de Mayores La Remonta.

A esta proyección tan esperada por todos aquellos que han realizado el proyecto acudirán como público principal los alumnos de 1º, 2º, 3º y 4º de la ESO, junto con sus abuelos o familiares más

mayores, los mayores del Centro municipal, el productor de la película, Don Manuel Cristóbal y Paloma García Romero, concejal-presidenta de la Junta Municipal de Tetuán.

Pero en un proyecto tan conmovedor, todo aquel que desee participar estará invitado a pasar un buen rato con todos los que han querido participar en algo tan bonito como es aprender trabajando con nuestros mayores, que no dejan de ser nuestra fuente de sabiduría más preciada, y con los jóvenes que son el motor de nuestro mundo.



RODYMA FACHADAS - PATIOS TEJADOS

- FINANCIACIÓN
- Presupuestos gratis y sin compromiso
- Garantía en todos nuestros trabajos

TEL. **91 570 37 10** - MÓVIL **639 612 290**

C/ Sánchez Preciados, 55 - Local 4 • 28039 MADRID

AQUÍ SU PUBLICIDAD

91 554 83 31

www.ingresosextras.info

En oficina o desde Casa Zumo de Mangostán beneficioso para la Salud

Sector Hogar, Hostelería, Nutricosmética y Peluquería

91 827 39 01

COLEGIO SAN JOSÉ

ABIERTO EL PLAZO DE MATRÍCULA.

CENTRO CONCERTADO:
EDUCACIÓN INFANTIL 2º CICLO.
EDUCACIÓN PRIMARIA.
EDUCACIÓN SECUNDARIA OBLIGATORIA.

- PLAN BEDA: POTENCIACIÓN DEL INGLÉS
- AUXILIAR DE CONVERSACIÓN EN INGLÉS.
- GRUPOS TELLISTAS.
- PROGRAMA DE DIVERSIFICACIÓN EN 3º Y 4º ESO.
- SERVICIO DE COMEDOR Y AULA DE MADRUGADORES.
- CAMPAMENTO DE VERANO. (1ª QUINCENA DE JULIO).
- PREPARACIÓN PARA LOS EXÁMENES DE CAMBRIDGE
- ACTIVIDADES EXTRAESCOLARES PARA ALUMNOS Y PADRES. (FÚTBOL-SALA, BALONCESTO, DANZA, JUDO, GUITARRA, PILATES...)

C/ MARQUÉS DE VIANA, 43. TFNO. 91 571 74 14
WWW.COLEGIOSANJOSEMADRID.ES

Diversión sobre el asfalto

Un paseo por La Cruz Verde



Los amantes de las motos son habituales en esta conocida ruta.

Ahora que ha comenzado la primavera, es el momento perfecto para que todos los amantes del motor en general, y de las motos en particular, planeen una escapada de un día y saquen partido del buen tiempo que hace en la sierra de Madrid, contemplando los preciosos parajes de encinas y pinos bañados por grandes embalses, desconectar y, por qué no, disfrutar de las curvas de esta ruta tan conocida y célebre entre los moteros madrileños.

La ruta del Puerto de La Cruz Verde está situada a solo nueve kilómetros de El Escorial y es un paso de montaña de la Sierra de

Guadarrama situado a 1.256 metros de altitud.

Las carreteras que dan acceso a este lugar tan emblemático para los amantes del motociclismo son la M-505 y la M-512, aunque también se puede acceder por la M-501, conocida como la carretera de los pantanos.

Esta ruta ofrece la posibilidad de disfrutar de la carretera y también de un merecido descanso de fin de semana, paladeando la gastronomía de la zona, así como también visitando pueblos tan conocidos como San Lorenzo de El Escorial, Navacerrada, Cercedilla o Manzanares El Real.

Opositar a las Fuerzas y Cuerpos de Seguridad del Estado: una carrera de fondo

Al hablar de convertirse en funcionario no suele hacerse referencia a otra cuestión que no sea la de obtener un sueldo fijo para toda la vida –lo que no deja de ser cierto–. No obstante, ni todo el mundo está capacitado para los distintos cuerpos que componen la Administración Pública, ni mucho menos se está dispuesto a asumir las obligaciones y responsabilidades que conllevan algunos de estos, concretamente los que tienen que ver con la seguridad ciudadana.

Las Fuerzas y Cuerpos de Seguridad del Estado, constituidas por el Cuerpo Nacional de Policía y la Guardia Civil, desempeñan tareas fundamentales en nuestro Estado de Derecho. La consideración de los mismos como esenciales se ha visto materializada en los últimos Presupuestos Generales en los que, aunque se congela la oferta de empleo público, se exceptúa de ello a las FCSE para las que sí existirá.

A pesar de esto, existe hoy cierta desesperanza entre aquellas personas que se planteaban tomar parte en alguna convocatoria pues, ciertamente, se ha producido una sustancial reducción de las plazas ofertadas. Aunque es poco probable que en los próximos años vuelvan a convocarse las 10.000 plazas de hace unos años, por pura lógica matemática, tampoco es sostenible mantener unas tasas de reposición del 10% indefinidamente. Por lo tanto, es de esperar que próximamente se vuelvan a ofertar esas 4.000 plazas anuales, que garantizan la reposición del personal perdido.

El proceso de oposición a cualquiera de las FCSE no es una carrera de velocidad, sino una carrera de fondo. Y circunstancias como las referidas propician que ya desde el primer momento se produzcan abandonos entre



los posibles competidores, que benefician a aquellos que realmente confían en su capacidad.

No es lo mismo practicar deporte de forma amateur o profesional: cualquier deportista que pretende obtener un buen resultado sabe que un elemento básico es contar con un buen entrenador. En el caso del opositor hablaríamos de un buen centro de formación, donde se preparen las distintas pruebas que componen el proceso –de conocimientos, idiomas, físicas, psicotécnicas...– que varían según el cuerpo y escala a la que se quiera acceder.

El aspirante se enfrenta a materias como el Derecho, la Psicología, la Topografía o la Electrónica, siendo difícil que posea experiencia previa en todas, especialmente en aquellos casos en los que el nivel de estudios requerido es el correspondiente a la Educación Secundaria Obligatoria. Resulta especialmente importante contar con el apoyo y dirección de un profesorado especializado y dotado de capacidad pedagógica no solo para impartir las materias, sino también para suministrar al aspirante herramientas de comprensión y manejo de las mismas, que le serán muy útiles no solo para superar la oposición, sino en el

posterior proceso formativo en las Academias del Cuerpo Nacional de Policía y de la Guardia Civil, cuya superación, no lo olvidemos, sigue siendo requisito imprescindible para adquirir la condición definitiva de funcionario.

Así lo ha entendido la dirección de Abalar Academia de Seguridad, y por ello se ha dotado de un cuadro de profesores con formación universitaria y experiencia práctica y profesional en las materias a impartir. Con el mismo objetivo, su cuadro de profesores ha elaborado un material didáctico de calidad dotado de numerosos esquemas y ejemplos, que mantiene siempre actualizado.

Todo lo expuesto, unido a la elección de un centro formativo especializado, constituyen los pilares básicos sobre los que construir un futuro prometedor en una profesión en la que se tendrán tantas posibilidades como se desee de promocionar profesionalmente a puestos de mayor responsabilidad, especializarse en todo tipo de materias y actividades; realizar una tarea útil a la sociedad y recibir el reconocimiento de sus conciudadanos por ello.

EQUIPO DOCENTE DE ABALAR
ACADEMIA DE SEGURIDAD
www.abalar.es

NO DÉ MAS VUELTAS Y, SEA CUAL SEA LA MARCA, PROTEJA SU VEHICULO DE LA CRISIS
CAMBIO DE ACEITE DESDE *25,95€

INSPECCION DE ESTADO DE 12 PUNTOS INCLUIDO

*PRECIO DE FILTRO NO INCLUIDO,
IVA NO INCLUIDO.
PROMOCION CON ACEITE 10W40
VALIDA HASTA 30/06/2013
CON TODA LA GARANTIA DE
SERVICIO OFICIAL RENAULT

TALLERES JAMAICA S.A.
TEL.: 91 315 05 28

C/ BARDALA Nº4
28029 MADRID



Fercano Motor S.L.
TU SERVICIO OFICIAL SEAT
Vendrás por la garantía de calidad.
Regresarás por el precio y el trato recibido.

Descuento del 15% en mano de obra en general.
Descuento del 20% en el cambio de aceite y filtros.
Descuento de hasta el 30% en neumáticos.

(Según marca y modelo).

Recogida y entrega del vehículo a domicilio gratis.

Si realizas la pre-ITV con nosotros....

Nos encargamos de pasar la ITV de tu coche Gratis
(Tasas no incluidas en la promoción).

Chapa y Pintura con todas las Compañías de seguros.



Promoción válida presentando este anuncio hasta el 31/04/2013
para todas las marcas y trabajos de Mecánica, Electroónica, Chapa y Pintura.

Calle Alfalfa 7 - Madrid - 28029 - Teléfono 913.157.121

TALLERES PRADA
REPARACIÓN GENERAL DE AUTOMÓVILES

RAPIDEZ Y CALIDAD
PRECIOS ESPECIALES PARA PARTICULARES

TODAS LAS MARCAS
CONCERTADO CON MUTUA MADRILEÑA
Trabajamos con todas las compañías de seguros
C/ Naranjo, 25 (Tetuán). A 100 metros de Bravo Murillo
Tel. 91 311 05 58
tallerprada@gmail.com

• CHAPA
• PINTURA
• MECÁNICA

Radiadores CONDE S.L.

María Zayas, 9 - Tel. 91 570 81 17 - Fax 91 571 15 93
www.radiadoresconde.net - info@radiadoresconde.net

TALLER DE VENTA, REPARACIÓN
LIMPIEZA Y MONTAJE DE TODO TIPO
DE RADIADORES DE AUTOMOCIÓN
CALEFACCIONES DE AUTOMÓVILES

TALLERES VICTORIA



CHAPA - PINTURA Y LUNAS

• Pintura al agua
• Trabajamos con todas las compañías
• Rapidez y seriedad

Plaza Condesa de Gavia, 5
(Detrás Mercado Maravillas)
Tels .91 534 70 50 - 605 791 698
josem2vr@yahoo.es
www.talleresvictoria.com

Celebrado el I Torneo de Billar Intergeneracional

Dos generaciones sobre el tapete

TETUÁN 30 DÍAS

Jóvenes y veteranos compitiendo por sumar carambolas. Esta era la propuesta, y así lo asumieron 14 parejas mixtas formadas por jóvenes y socios de los centros de mayores de Tetuán, para disputar el I Torneo de Billar

pantes será mayor”, comentó García Romero, quien también señaló “el espíritu de camaradería y competencia en que se ha celebrado, con los jóvenes y mayores mano a mano, aportando unos su vigor y otros su experiencia, aprendiendo todos de todos”.



Foto de familia de los participantes en el Torneo.

Intergeneracional del distrito. Finalmente, las parejas formadas por Rafael Sánchez Catalán y Enrique Medrano Alonso; Leandro Ramírez Suárez y Valeria Quintero Zeigenm, y José María López Ron y César Stampa se proclamaron respectivamente campeona, subcampeona y tercera clasificada, y recibieron los galardones de manos de la concejal-presidenta del distrito, Paloma García Romero. También hubo medallas y diplomas para el resto de participantes.

“Estamos seguros de que esta iniciativa ha calado y en los próximos años el número de partici-

Cada pareja estaba integrada por una persona mayor y una joven, y las rondas eliminatorias se celebraron en el Centro de Mayores de La Remonta durante el mes pasado. Este Torneo de Billar es una iniciativa que parte del Consejo Territorial de Tetuán y forma parte de las actividades impulsadas por la Junta Municipal para conmemorar el Año Europeo del Envejecimiento Activo y la Solidaridad Intergeneracional. Para su organización se ha contado con la colaboración de los tres centros de mayores del distrito y del centro de juventud Tetuán Punto Joven.

La Resaca lucha por mantener la categoría

Final liguero de infarto



El CD La Resaca necesita de todo nuestro apoyo... ¡ánimo chicos!

ALBERTO PIÑEIRO DE LA FUENTE

El CD La Resaca, que ocupa puestos de descenso directo, se juega el todo por el todo en este tramo final de liga. Su desafortu-

nada racha liguera en marzo, unida a la sorprendente reacción en liga de su inmediato perseguidor, pone a La Resaca “al filo de la navaja”. El equipo llevaba tiempo jugando con fuego aunque quién

lo diría: hace tan solo un mes estaba a más de 10 puntos de las posiciones de descenso. La sorpresa la ha dado su inmediato perseguidor, la AD Unión Adarve “B” (otra de las “cenicientas” en Preferente y farolillo rojo hace cinco jornadas) que ha conseguido dar la campaña con 13 de los últimos 15 puntos en juego, tres de ellos contra el propio CD La Resaca.

El final de liga en Preferente se prevé apretadísimo en la zona baja de la tabla. La Resaca tiene que puntuar a toda costa y no fallar en sus enfrentamientos directos. El próximo partido contra el Alcalá “B”, un rival directo en plena caída libre, es vital para agarrarse a la categoría. Va a ser un partido de infarto.

En Segunda, el CD Tetuán no aguanta el tipo ante el pleno de victorias, en los últimos cinco partidos, de los tres primeros clasificados en liga. Seis de los últimos 15 puntos para los de Tetuán no son suficientes para encaramarse a la parte alta de la tabla, pero si lo han sido para asentarse en una zona tranquila desde la que tratar de evitar llegar estresado a final de liga. En todo caso, y más en este, no deben confiarse porque aún queda mucha liga y las sorpresas a última hora suelen ser desagradables.

EN TERCERA

Ambos equipos, el CD Alonso Cano y el Inter del Pilar, puntuaron en el mes de marzo. El Alonso Cano arrancó dos empates que le mantienen en la clasificación sin más presión y el Inter del Pilar puso en su sitio, y nunca mejor dicho, al último clasificado de liga ganándole en casa por 2-1. Con esta suma cuatro victorias en liga y evita cerrar la tabla con un margen de tres puntos. Muy bien por el Inter. La vuelta del fútbol tras la Semana Santa es inminente, llega la primavera y un gran momento para disfrutar de este deporte como aficionado que no podemos desaprovechar.

LOS EQUIPOS DE TETUÁN

PREFERENTE REGIONAL (GRUPO I)

	J	G	E	P	DG	Ptos.	Puesto
CD La Resaca	25	7	4	14	-20	25	15°

SEGUNDA REGIONAL (GRUPO I)

CD Tetuán	25	12	4	9	+10	40	8°
-----------	----	----	---	---	-----	----	----

TERCERA REGIONAL (GRUPO II)

CD Alonso Cano	25	4	3	18	-33	15	15°
Inter del Pilar	24	4	2	15	-40	14	17°

Clasificación de liga (Temporada 2012/2013), jornada 25°. Para más información: www.ffmadrid.org

Sobre Todo Estampación-Bordado-Serigrafía
Av. Cardenal Herrera Oria, 254
Tel. 91 730 05 84 - 696 81 74 00

IMPRESION TEXTIL
CAMISETAS - SUDADERAS
ROPA LABORAL Y SPORT
CUBRIS
EQUIPACIONES DEPORTIVAS
OFERTA SUZUMURA DE PAPIERIA Y MARCAJE
18€

OFERTA DIGITAL
POSTER
(50 x 70)
10€

OFERTA 10
SERIADAS
7 x 10
5€

IMPRESION DIGITAL
VINILOS DECORATIVOS
VINILOS PARA ESCARAPATES
LENZOS - POSTERS - LONAS
CARTELES - PEGATINAS

OFERTA TEXTIL
PERSONALIZACION DE CAMISETA
NOMBRE + NUMERO
9€

www.tiendasobretodo.com - sobretodo@gmail.com

Club Deportivo TETUAN **CLUB DEPORTIVO TETUAN** Club Deportivo TETUAN

ESCUELA DE FÚTBOL BASE

(A partir de los 5 años)

PreBenjamines - Benjamines - Alevines - Infantiles - Cadetes - Juveniles

Profesores y Entrenadores Titulados - Modernas Instalaciones

LA PRIMERA ESCUELA DE FÚTBOL BASE DEL DISTRITO DE TETUÁN

INFORMACIÓN:
Tel. 609775657 y en el campo de Fútbol Rodríguez Sahagún
(De Lunes a Viernes de 17:30 a 21:00 h.)

tetuan@clubdeportivotetuan.com www.clubdeportivotetuan.com

SALUD

Cómo ayudar a superar la tristeza

Sentimos tristeza ante la pérdida de algo que consideramos valioso. Puede tratarse de la muerte de un ser querido, de una ruptura sentimental o de un despido. Pero también surge cuando lo que perdemos es la

idea que tenemos sobre nosotros mismos o sobre los demás, ya sea por humillaciones, derrotas o decepciones.

Aunque resulte difícil comprender la utilidad de la tristeza, esta tiene una doble función: por un lado, nos obliga a parar, para que podamos darnos cuenta de los recursos con los que contamos de ahora en adelante. Y, por otro lado, facilita, a través de la empatía, el apoyo de los demás.

Y tú, ¿qué haces para ayudar a una persona cuando está triste? Supongo que llevado por el sentido común y la buena intención le intentarás animar. Para ello puedes: enumerarle una serie de razones por las cuales no debería estar triste: tienes buena salud, hay mucha gente que te quiere...; darle consejos del tipo: disfruta de la vida, tienes que ser fuerte, hazlo por tus hijos, tus padres...; y también puedes quitarle importancia y relativizar su situación: no te preocupes, hay cosas mucho más importantes...

Bueno, pues si es así, ¡no lo hagas! Todos estos mensajes pueden ser un gesto de solidaridad, amistad y amor, pero si se convierten en una orden, en una especie de obligación, podrán llevar a la persona a retener, más que a dejar ir, a la tristeza.

El mensaje que le transmitimos sería algo así: "No se debe,



no puedes, no es normal, no es aceptable estar triste".

En consecuencia, intentará erradicar la tristeza consiguiendo que se intensifique e intentará forzar la alegría haciendo que resulte imposible.

Entonces, la persona ya no solo estará triste, sino que también estará triste por estar triste. Lo que en un principio era tan solo una tristeza sana y pasajera se mezcla ahora con sentimientos de fracaso, maldad e ingratitud con aquellos que le quieren y que se esfuerzan tantísimo por ayudarle.

Ya sabemos que no hacer, pero ¿cómo podemos ayudar? Con la simple presencia: escuchando, abrazando, estando ahí. Entendiendo la tristeza como algo imprescindible y natural, no como un signo de debilidad. Pero si ya se ha enquistado, lo más conveniente será hacerle ver la necesidad de acudir a un especialista.

MÓNICA MANRIQUE
PSICOTERAPEUTA Y FORMADORA
www.monicamanrique.com



Un placer romántico en plena naturaleza

El Jardín de El Capricho

El 20 de marzo comenzó la primavera y, afortunadamente después de un largo invierno, podemos ver gran cantidad de árboles florecidos y por fin comienzan a darse las primeras pinceladas de color en parques y jardines.

Una propuesta perfecta para estos meses venideros es visitar el Jardín "El Capricho" situado en La Alameda de Osuna, un lugar con tanto encanto y magia que sorprenderá a todos sus visitantes y les permitirá pasar una velada perfecta disfrutando de sus árboles, flores y fauna tan variada y exquisita, que sin duda harán las delicias de pequeños y mayores.

La historia de este lugar tan fabuloso se mezcla con su belleza en cada uno de los rincones, en el agua, en cada paseo y en cada piedra. Grandes artistas plasmaron sus ideas en este jardín que se ha convertido hoy en un reclamo para todo tipo de públicos. Personalidades tan importantes



como Doña María Josefa de la Soledad Alonso Pimentel (Duquesa de Osuna) y su nieto Don Pedro de Alcántara fueron algunos de los responsables de que hoy podamos disfrutar de los "caprichos" de este jardín tan especial.

La Comunidad de Madrid, con su programa "Hábitat Madrid

Primavera", plantea itinerarios guiados todos los viernes de abril, mayo y junio de 10:00 a 13:00 horas, en los que se podrá visitar de manera gratuita este jardín del siglo XVIII de estilo romántico en el que se descubrirán durante la visita, diferentes estilos de jardinería, curiosidades y leyendas.

Salón del Ocio Activo, del 11 al 14 de abril

Actívate esta primavera

Ha llegado la primavera y es el momento indicado para encontrar una actividad saludable, respetuosa con el medio ambiente y divertida, sobre todo en estos tiempos en los que el sedentarismo se ha apoderado de gran parte de la población, y la obesidad afecta en España a uno de cada cuatro adultos y a uno de cada tres niños, lo que tiene una consecuencia directa en nuestra salud y estado de ánimo.

Del 11 al 14 de abril, Ifema acoge el Salón del Ocio Activo, una oportunidad para los visitantes de buscar una afición para su tiempo de ocio. La oferta que presenta esta feria va desde actividades acuáticas, como pesca, piragüismo o buceo, a actividades de montaña, como senderismo y

escalada o incluso otras como astronomía, patinaje, turismo, juegos de mesa, teatro, danza...

A su vez, durante la visita se podrán realizar actividades deportivas, como *fitness*, *gymkanas* familiares, fotografía... además de informarse de las últimas tendencias en el mundo del deporte.

El objetivo de la organización es que los asistentes puedan encontrar una afición, ya sea deportiva, lúdica, manual o cultural, idónea para practicar con la familia o amigos, ahora que se acerca el buen tiempo. La cita es en los pabellones 5 y 7 de Feria de Madrid, de 10 a 20 horas.



BIOENERGÉTICA
Manuel Bautista Hidalgo
Psicólogo - Psicoterapeuta
Nº COL-M-16241

- Grupos de ejercicios de bioenergética para desbloquear y liberar tensiones
- Terapia individual
- Medicina Spagyrica **Tel. 91 448 56 89**

AQUÍ SU PUBLICIDAD

91 554 83 31

Las Lagartijas

OCIO NATURAL

En La Miñosa, pueblo de la sierra norte de Guadalajara, junto a Atienza. A 140 km de Madrid.

Información y reservas:
949 399 298
662 114 484
www.ocionatural.com

DESDE 1€

Luna Lunera
LENCERÍA

ROPA INTERIOR PARA TODAS LAS EDADES Y TALLAS MUJER, HOMBRE, NIÑO Y NIÑA

¡LOS MEJORES PRECIOS DE MADRID!

Seine - Avel - Navarra - Pompa - Marie Claire - Isabel Mora

C/ FRANCOS RODRÍGUEZ, 10 - ESTRECHO, JUNTO A BRAVO MURILLO

La Andaluza

CHURRERÍA Y CHOCOLATERÍA
SERVICIO DE HOSTELERÍA Y COLECTIVIDADES

Horario de 06:30 a 14:00 h.

C/ Hernani 10 (Cuatro Caminos) - 28020 Madrid - Tel 91 553 76 12 / 699 575 251

Comercio justo, tertulias y exposiciones

Aculco abre un café solidario en Tetuán

La Asociación Sociocultural y de Cooperación al Desarrollo por Colombia e Iberoamérica (Aculco) ha elegido el distrito de Tetuán para inaugurar la tercera tienda que abre en España gracias a su iniciativa y a su objetivo principal, que es promover el comercio justo y solidario con la venta de productos ecológicos.

En este caso, es un café sociocultural en el que se realizarán tertulias, exposiciones pictóricas, presentaciones de libros y todo tipo de celebraciones, acompañadas del producto estrella de la tienda: el famoso café colombiano, traído directamente desde el continente americano, para deleitar los paladares de los más cafeteros gracias al delicioso sabor de granos de café recién tostados de forma natural y disfrutando de su exuberante aroma.

La magia de este lugar está, aparte de en sus productos ecológicos, en todo el proyecto que lleva a sus espaldas, colaborando con la población más vulnerable y dando trabajo a grupos de mujeres en zonas



emergentes de la región cafetera de los maizales en Colombia. Todo aquel que desee visitar el estableci-

miento puede hacerlo en la calle de Albendiego, 24, locales 4 y 5, junto al metro de La Ventilla.

El sabor de las *delicatessen*, en el Salón de Gourmets

El XXVII Salón de Gourmets es un evento organizado por el Grupo Gourmets, pionero en gastronomía española, especializado en comidas y bebidas de alta calidad, que este año abre sus puertas una vez más en Ifema los días 8, 9, 10 y 11 de abril.

Desde su primera edición en 1987, este lugar de encuentro entre profesionales de la gastronomía no ha parado de sumar año tras año más seguidores, catapultándolo a los primeros puestos de las ferias de gastronomía europeas.

Además de descubrir las últimas tendencias, los visitantes podrán disfrutar de los diferentes talleres y actividades que organiza el Grupo, entre los que podemos encontrar algunos tan llamativos como el Campeonato de España de abridores de ostras, maridaje de chocolate con vino, escuelas infantiles de sushi y el espacio gourmetquesos, entre otros.

Todas estas actividades se concentran en la Plaza de los Sentidos, espacio concebido como un ágora donde el visitante podrá asistir a las

sesiones teórico-prácticas sobre los alimentos más representativos de la dieta mediterránea, que se complementan con la elaboración en directo de diversos platos y degustaciones de los mismos.

En este caso, los más pequeños también tendrán un hueco en la feria, donde podrán aprender a familiarizarse con alimentos sanos y a llevar una dieta saludable, gracias a la ayuda de profesionales que les enseñarán jugando los beneficios de comer bien y variado.

VINOS DE MADRID

Los Premios Bacchus

DANIEL RUIZ RUBIO

El pasado mes de marzo se celebró en Madrid uno de los eventos más importantes del panorama internacional vitivinícola: la undécima edición del Concurso Internacional de Vinos Bacchus. Este certamen, organizado por la Unión Española de Catadores, es el único en España reconocido por la Organización Internacional de la Viña y el Vino (OIV), que es el

como enólogos, *sumilleres* y periodistas), los *sumilleres* se encargan de taponar las botellas con fundas opacas antes de servir el vino, de manera que las catas se realizan a ciegas, y por lo tanto, sin ninguna otra pista más allá de aquello que el catador percibe en la copa. Es fundamental para garantizar la independencia del certamen.

Este año, la mayor parte de las muestras recibidas procedían de regiones productoras españolas.



referente científico y técnico de la vitivinicultura mundial.

El concurso se celebró entre el 16 y el 19 de marzo en el Casino de Madrid, y durante estos cuatro días, el jurado del certamen evaluó más de 1.500 vinos procedentes de gran variedad de regiones productoras.

Desde que se abre el periodo de inscripción, las bodegas envían muestras que se clasifican en función del tipo de vino (blanco, rosado, tinto, espumoso, etc.), y de otros parámetros como la añada o la crianza en barrica, para que compitan frente a vinos de características similares.

Para garantizar una total objetividad del jurado (compuesto por grandes profesionales del sector,

Sin embargo, también se recibieron vinos de otros países de gran tradición vitivinícola, como Francia, Italia o Portugal, así como de otros países que no se asocian tan directamente al mundo del vino, como Túnez, Brasil o México.

Entre los ocho premiados con el Gran Bacchus de Oro, máximo galardón entregado por la organización, constan cinco vinos españoles, uno francés, uno uruguayo y otro portugués. Cabe destacar también que seis de los vinos presentados por bodegas madrileñas obtuvieron la mención de Gran Bacchus de Oro, segundo máximo reconocimiento que se otorga, lo que demuestra el buen nivel de los vinos de nuestra Comunidad.



Amor al Plato
MENÚ DEL DÍA

- BARRA DE PINTXOS
- ZONA INFANTIL Y COMIDA PARA LLEVAR

- CARNES A LA PARRILLA
- CORTES ARGENTINOS
- SURTIDO DE TOSTAS
- VARIEDAD DE ARROCES

MENÚS DIARIOS Y CARTA

CELEBRA CON NOSOTROS LA FERIA DE ABRIL. INVITACIÓN A REBUJITO.



Capitán Blanco Argibay, 88 • Tel. 913 447 358
amoralplato@yahoo.es

TABERNA Y COMIDAS
Hernani, 48
Tel. 91 553 66 00
www.elquintovino.com

GRAN VARIEDAD DE VINOS MAS DE 300 REFERENCIAS



COMIDA CASERA
MENÚ DEL DÍA DEL LUNES A VIERNES

ESPECIALIDADES:

- Pochas con codorniz
- Trigueros con setas y huevo
- Rabo de toro
- Albóndigas de novillo
- Tortilla con callos

Pescadería Los Mares

Pescados frescos, vivos y congelados

Capitán Blanco Argibay
Esquina a calle Torrijos, 3

Tel.: 91 570 61 86



VENTA DE QUESOS Artesanos
A PRECIOS DE FÁBRICA
ESPECIALISTAS EN QUESOS MANCHEGOS

OFERTA DEL MES:
Requesón fresco
2.70 €/kg



Mercado Maravillas
Puestos 17, 18 y 19
Tel.: 615 35 96 10

DEL 6 DE DICIEMBRE DE 2012
AL 5 DE MAYO DE 2013

POMPEYA

CATÁSTROFE BAJO EL VESUBIO

CENTRO DE EXPOSICIONES ARTE CANAL
www.pompeyaenmadrid.es

Canal
de Isabel II gestión

EM
La Suma de Todos
Comunidad de Madrid
www.madrid.org

CON LA COLABORACIÓN DE



Landesamt für Denkmalpflege
und Archäologie Sachsen-Anhalt
LANDESMUSEUM FÜR
VORGESCHICHTE



MINISTERO
PER I BENI E
LE ATTIVITÀ
CULTURALI